

## Einladung

zur 15. Sitzung des Umwelt- und Bauausschusses der Stadt Geilenkirchen am

Dienstag, dem 22.11.2016, 18:00 Uhr

im Großen Sitzungssaal, Markt 9, 52511 Geilenkirchen

### Tagesordnung

#### I. Öffentlicher Teil

1. Vorstellung und Beratung der Forstbewirtschaftung durch den Bundesforst zur Beseitigung von Luftfahrthindernissen im Bereich der Anflugschneise Ost am NATO-Flugplatz Teveren  
Vorlage: 669/2016
2. Beratung und Entscheidung über den Forstwirtschaftsplan 2017 für den städt. Waldbesitz im Rahmen der Forstbetriebsgemeinschaft Selfkant  
Vorlage: 661/2016
3. Planentwurfsvorstellung und Beratung der Maßnahmen des WVER am Beeckfließ innerhalb der Ortslage Beeck  
Vorlage: 670/2016
4. Vorstellung der Entwurfsplanung zur Sanierung des Außengeländes "Familienzentrum Teveren"  
Vorlage: 672/2016
5. Neufassung der Satzungen für den Abwasserbereich (Abwasserbeseitigungssatzung, Satzung über die Erhebung von Abwassergebühren und Kanalanschluss-Beiträgen, Satzung über die Entsorgung des Inhaltes von Grundstücksentwässerungsanlagen)  
Vorlage: 675/2016
6. Antrag der Bürgerliste zur Verbesserung von Einrichtungen für Hundebesitzer  
Vorlage: 0864/2016
7. Antrag der Fraktion Bündnis 90/DIE GRÜNEN zur Planung und Errichtung eines Kreisverkehrs Kreuzung Herzog-Wilhelm-Straße/Am Mausberg bzw. Theodor-Heuss-Ring  
Vorlage: 058/2016
8. Information über die im Stadtbetrieb derzeit bis März 2017 vorgesehenen Baumschnittmaßnahmen im Rahmen der Pflanzflächenunterhaltung  
Vorlage: 855/2016

9. Information über die getroffenen Maßnahmen zur Reduzierung der Auswirkungen von Starkregenereignissen für das Wohnbaugebiet "Hommer Heide"  
Vorlage: 673/2016
10. Verschiedenes

## II. Nichtöffentlicher Teil

11. Auftragsvergaben
  - 11.1. Vergabe eines Auftrages für die Herstellung und Instandhaltung von Kanalhausanschlüssen und kleinere bauliche Straßenunterhaltungsmaßnahmen für die Jahre 2017 und 2018  
Vorlage: 649/2016
12. Verschiedenes

Mit freundlichen Grüßen

Gez.  
Paulus  
Ausschussvorsitzender

Bauverwaltungs- und Tiefbauamt  
08.11.2016  
669/2016

## Informationsvorlage

Beratungsfolge	Zuständigkeit	Termin
Umwelt- und Bauausschuss	Kenntnisnahme	22.11.2016

### Vorstellung und Beratung der Forstbewirtschaftung durch den Bundesforst zur Beseitigung von Luftfahrthindernissen im Bereich der Anflugschneise Ost am NATO-Flugplatz Teveren

#### Sachverhalt:

Gemäß dem Bewirtschaftungsvertrag vom 27.03.1991 obliegt dem Bundesforst die Beseitigung von Luftfahrthindernissen und die Forstbewirtschaftung im betreffenden städtischen Waldbesitz.

Entsprechend dem Beschluss des Umwelt- und Bauausschusses vom 08.04.2014 wurde mit dem Bundesforstbetrieb Rhein-Weser vereinbart, dass auf der Grundlage einer Gesamtplanung jährlich die geplanten Forstmaßnahmen in den Waldflächen im Bereich der Anflugschneise Ost zum NATO-Flugplatz Teveren zuvor in einem städtischen Ratsgremium vorgestellt werden.

Die Hindernisbeseitigung außerhalb der Waldflächen obliegt den Grundstückseigentümern. Für die Stadt Geilenkirchen wären dies Flächen um die Sportplätze Teveren sowie am sog. Pastorenwäldchen.

In der Sitzung des Umwelt- und Bauausschusses vom 30.09.2014 wurden verbindliche Pläne vorgestellt, in denen die maximal zulässige Wuchshöhe im Bereich der Anflugschneise ausgewiesen wurde.

Dem Ausschuss werden die derzeit absehbaren, bis Ende Februar 2017 anfallenden forstlichen Maßnahmen in der Sitzung vorgestellt.

(Bauverwaltungs- und Tiefbauamt, Herr Savoir, 02451 - 629 229)

Bauverwaltungs- und Tiefbauamt  
03.11.2016  
661/2016

## Vorlage

Beratungsfolge	Zuständigkeit	Termin
Umwelt- und Bauausschuss	Entscheidung	22.11.2016

### **Beratung und Entscheidung über den Forstwirtschaftsplan 2017 für den städt. Waldbesitz im Rahmen der Forstbetriebsgemeinschaft Selfkant**

#### **Sachverhalt:**

Auf der Grundlage des Forstbetriebsplanes vom 01.01.2004 hat das zuständige Regionalforstamt Rureifel-Jülicher Börde den Forstwirtschaftsplan für das Forstwirtschaftsjahr 2017 vorgelegt.

In dem Wirtschaftsplan für das Jahr 2016 war als Hauptmaßnahme die Verwertung von Pappeeln im „Müllendorfer Bruch“ geplant. Diese Maßnahme wurde aufgrund der Beseitigung von Unwetter- und Folgeschäden im Sommer des Jahres 2016 ausgesetzt und soll nun auf einer erweiterten Fläche fortgesetzt werden. Die Aufforstung erfolgt mit Bergahorn, Vogelkirsche, Hainbuche und Schwarznuss.

In verschiedenen weiteren Abteilungen des städtischen Waldbesitzes sind Strukturdurchforschungen zur Erhöhung der Stabilität der Bestände und zur Werterhöhung vorgesehen. Die dafür geplanten Kosten der Hauungsmaßnahmen betragen 21.898,-- €.

Im Bereich der Wegeunterhaltung werden 4.000,-- € für den Aufrieb und die Pflege von Wanderwegen benötigt.

Unter Berücksichtigung aller im Wirtschaftsplan 2017 eingestellter Maßnahmen ergeben sich Gesamtkosten in Höhe von 53.559,-- € Demgegenüber stehen geplante Einnahmen aus dem Holzverkauf in Höhe von 22.000,-- €. Das Forstamt hat desweiteren an den Aufforstungen insgesamt 16.000 Ökopunkte ermittelt mit einem vergleichswisen Vermarktungswert i.H.v 32.000,-- €.

Der Ausschussvorsitzende und die Fraktionsvorsitzenden erhalten jeweils eine Kopie des Forstwirtschaftsplanes 2017 mit der Sitzungseinladung.

Vertreter des Forstamtes Rureifel-Jülicher Börde werden den Wirtschaftsplan in der Sitzung erläutern.

#### **Beschlussvorschlag:**

Der Umwelt- und Bauausschuss beschließt die Durchführung der im Wirtschaftsplan für das Jahr 2017 vorgeschlagenen forstwirtschaftlichen Maßnahmen unter der Voraussetzung, dass die Haushaltsmittel hierfür bereitgestellt werden.

Bauverwaltungs- und Tiefbauamt  
07.11.2016  
670/2016

## Vorlage

Beratungsfolge	Zuständigkeit	Termin
Umwelt- und Bauausschuss	Entscheidung	22.11.2016

### Planentwurfsvorstellung und Beratung der Maßnahmen des WVER am Beeckfließ innerhalb der Ortslage Beeck

#### Sachverhalt:

Der Wasserverband Eifel-Rur (WVER) beabsichtigt im Laufe des Jahres 2017 Gewässerbaumaßnahmen innerhalb der Ortslage Beeck. Vorgesehen sind die Sanierung des Betonprofils entlang der Bebauung der Straße „Zum Schlackenbergr“ zwischen den Hausnummern 26 und 36 und des Weiteren eine Renaturierung auf der städtischen Freifläche (derzeitiger Bolzplatz) im dortigen Bereich.

Der WVER hat beim Kreis Heinsberg die wasserrechtliche Plangenehmigung beantragt. Die Stadt Geilenkirchen wird in Kürze Gelegenheit zur Stellungnahme erhalten.

Die in den beigefügten Lagekarten dargestellt Planung wird daher in dieser Sitzung durch den WVER vorgestellt.

#### Beschlussvorschlag:

Der Umwelt- und Bauausschuss stimmt der Planung zu.

#### Anlage/n:

Beeckfließ GEW-LP-G-301

Beeckfließ GEW-LP-G-302

(Bauverwaltungs- und Tiefbauamt, Herr Houben, 02451 - 629 227)



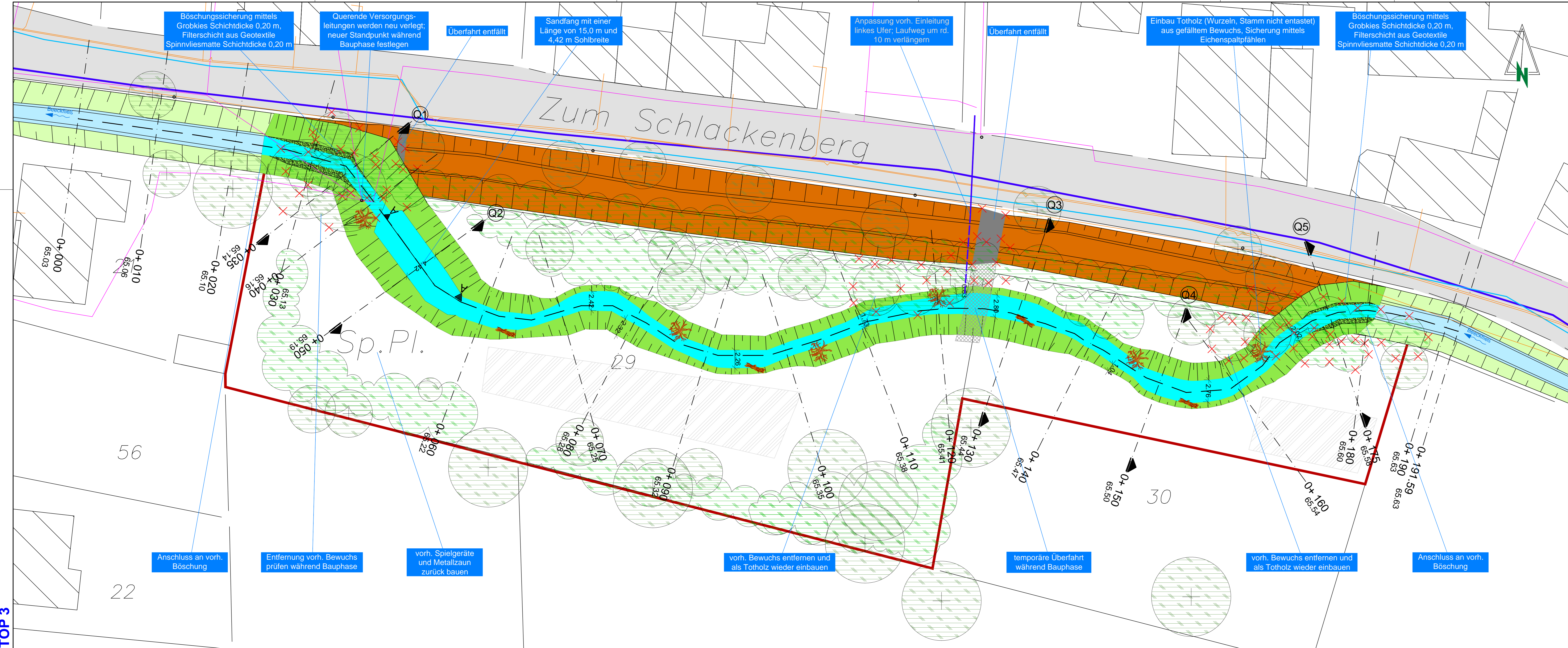

Böschungssicherung mittels Grobkies Schichtdicke 0,20 m, Filterschicht aus Geotextile Spinnvliesmatte Schichtdicke 0,20 m

Querende Versorgungsleitungen werden neu verlegt; neuer Standpunkt während Bauphase festlegen

Überfahrt entfällt

Sandfang mit einer Länge von 15,0 m und 4,42 m Sohlbreite

Anpassung vorh. Einleitung linkes Ufer; Laufweg um rd. 10 m verlängern

Überfahrt entfällt

Einbau Totholz (Wurzeln, Stamm nicht entastet) aus gefälltem Bewuchs, Sicherung mittels Eichenspaltpfählen

Böschungssicherung mittels Grobkies Schichtdicke 0,20 m, Filterschicht aus Geotextile Spinnvliesmatte Schichtdicke 0,20 m

Anschluss an vorh. Böschung

Entfernung vorh. Bewuchs prüfen während Bauphase

vorh. Spielgeräte und Metallzaun zurück bauen

vorh. Bewuchs entfernen und als Totholz wieder einbauen

temporäre Überfahrt während Bauphase

vorh. Bewuchs entfernen und als Totholz wieder einbauen

Anschluss an vorh. Böschung

### LEGENDE

#### Bestand

- vorh. Böschung
- vorh. Wasserfläche
- vorh. Überfahrt
- vorh. Straße
- vorh. Bebauung
- vorh. Flurstücksgrenzen
- Fließrichtung
- vorh. Kronenfläche Bewuchs/Baum

#### Versorgungsleitungen

- Mast
- Kanal
- gepl. Einleitung
- Wasserleitung (W)
- Stromleitung (S)
- Telekommunikation (T)

#### Planung

- gepl. Böschung
- gepl. Verfüllung
- gepl. Wasserfläche
- temporäre Überfahrt
- BE-Fläche / Lagerfläche
- Böschungssicherung
- gepl. Gewässerachse
- Stationierung mit gepl. Sohlhöhe
- Totholz als Wurzel / Stamm
- verf. Flurstücksflächen
- vorh. Situation entfällt

Alle Versorgungsleitungen nachrichtlich dargestellt!

Änd.	Bemerkungen	Datum	Name

**WNER** Wasserverband Eifel-Rur  
 Eisenbahnstraße 5  
 52353 Düren

Maßnahme: Sanierung Beeckfließ Zum Schlackenberg		Titel: Lageplan Trasse Nord	
Dateipfad: P:\WER-1102\01_Entwurf\06_DATEN\CAD\		Datei-Name: 2016-04-20-TrasseNord-Plaene.dwg LP	
Blatt: WER-1403 GEW-LP-G-302	Maßstab: 7/10	Papierformat: A0A2	Erstellt durch: CK
INGENIEURGESELLSCHAFT DR. ING. NACKEN MBH		Dokumententart: Lageplan	
Leonhardstraße 23-27 D - 52064 Aachen Tel.: 0 24 1 / 94 26 17 - 0 Fax: 0 24 1 / 94 26 17 - 28		Ausgabedatum: 2016-04-20	
Entwurfsverfasser:		Der Auftraggeber:	

Vorabzug

TOP 3

Stadtbetrieb  
10.11.2016  
672/2016

## Vorlage

Beratungsfolge	Zuständigkeit	Termin
Umwelt- und Bauausschuss	Entscheidung	22.11.2016

### Vorstellung der Entwurfsplanung zur Sanierung des Außengeländes "Familienzentrum Teveren"

#### Sachverhalt:

In seiner 12. Sitzung am 10.05.2016 hat der Umwelt- und Bauausschuss der Stadt Geilenkirchen beschlossen, das Außengelände des „Familienzentrums Teveren“ zu sanieren.

Zwischenzeitlich wurde das Büro für Gartenarchitektur Planraum Grün aus Geilenkirchen mit den Ingenieurleistungen beauftragt. Die Entwurfsplanung wird in der Sitzung durch das Büro für Gartenarchitektur vorgestellt und erläutert. Im Wesentlichen beinhaltet der Entwurf die Überarbeitung des kompletten Außengeländes.

In Zusammenarbeit mit den pädagogischen Kräften des Familienzentrums und der Fachberatung hat man sich auf die nachfolgend aufgeführten Gestaltungselemente geeinigt.

- Befestige Flächen mit unterschiedlichen Belägen und Gestaltungselementen (Pflasterfläche, „Rennweg“, Forum und „Spielinseln“ aus großformatigen Platten)
- Sitzbänke in verschiedenen Höhen und Randeinfassung Sandkasten
- Rampe und Austrittskanzel an der Treppenanlage
- Kleinere Ausstattungselemente, Zaun als „Rhythmuswand“, Bepflanzung, „Sinnesweg“, Erdhügel, Feuerstelle, Hochbeete

Die Gesamtkosten für die o.g. Maßnahmen würden ca. 86.000,- € betragen. Bei Verzicht auf die Rampenanlage würden sich die Kosten auf ca. 55.500,- € verringern.

Eine Neugestaltung des Außengeländes ist dringend notwendig und wird überwiegend aus Rückstellungen für unterlassene Instandhaltung finanziert. Die sicherlich wünschenswerte Rampenanlage wäre aber ein neues und zusätzliches Element. Eine barrierefreie Zugänglichkeit des Gebäudes ist über den Haupteingang gegeben.

Eine endgültige Aussage über die Nutzungsdauer des bestehenden Familienzentrums wurde noch nicht getroffen. Die kalkulierten Kosten einschließlich der Rampe übersteigen den ehemals gesteckten Rahmen. Die Verwaltung schlägt in Absprache mit dem pädagogischen Fachkräften daher vor, auf die Rampe und die Austrittskanzel über der Treppenanlage bis auf weiteres zu verzichten.

**Beschlussvorschlag:**

1. Der vorgestellten Entwurfsplanung (ohne Rampe und Austrittskanzel mit Treppenanlage) zur Sanierung des Außengeländes des Familienzentrums in Teveren wird zugestimmt.
2. Die Entscheidung über die vorgestellte Entwurfsplanung hinsichtlich der geplanten Rampe und der Austrittskanzel mit Treppenanlage wird auf einen späteren Zeitpunkt verschoben.

**Finanzierung:**

Ausgabemittel stehen bei dem Untersachkonto 46400.50000 im Zuge der Deckungsfähigkeit zur Verfügung.

**Anlage/n:**

Entwurf Außengelände Familienzentrum Teveren

(Stadtbetrieb, Frau Aretz, 02451 - 629 221)



Bauherr			
Stadt Geilenkirchen			
Ort			
Kindertagesstätte Teveren			
Plan			
Entwurfsplan			
Maßstab	Blattgröße	Datum	Projekt-Nr.
1:100	80 x 60,96cm	07.11.2016	15-124
Datei			
2016-11-07_Kindergarten-Geilenkirchen_Teveren.vwx			
		Büro für Gartenarchitektur Dr.-Ing. Christian Röcher Ronsdorferstr. 2 52111 Geilenkirchen Tel. 02433 382545 Fax 02433 382549 info@planraum-gruen.de www.planraum-gruen.de	

Dez II  
09.11.2016  
675/2016

## Vorlage

Beratungsfolge	Zuständigkeit	Termin
Umwelt- und Bauausschuss	Vorberatung	22.11.2016
Rat der Stadt Geilenkirchen	Entscheidung	14.12.2016

### **Neufassung der Satzungen für den Abwasserbereich (Abwasserbeseitigungssatzung, Satzung über die Erhebung von Abwassergebühren und Kanalanschluss-Beiträgen, Satzung über die Entsorgung des Inhaltes von Grundstücksentwässerungsanlagen)**

#### **Sachverhalt:**

Am 16.07.2016 ist das geänderte Landeswassergesetz NRW (LWG NRW) in Kraft getreten (GV. NRW. 2016, S. 559 ff.). Durch die umfangreichen Änderungen (126 anstatt 173 Paragraphen) wurde das Gesetz an das Wasserhaushaltsgesetz des Bundes (WHG) angepasst. U. a. wurden die Regelungen zur Abwasserabgabe (§§ 64 – 82 LWG NRW) in das Abwasserabgabengesetz des Bundes (AbwAG) überführt.

Die Geschäftsstelle des Nordrhein-Westfälischen Städte- und Gemeindebundes hat die entsprechenden Mustersatzungen für den Abwasserbereich auf Grundlage der geänderten gesetzlichen Bestimmungen überarbeitet und mit dem Ministerium für Umwelt und Naturschutz, Landwirtschaft und Verbraucherschutz des Landes NRW sowie mit der Kommunal Agentur NRW abgestimmt.

Damit die Regelungen aus den überarbeiteten Mustersatzungen auch bei der Stadt Geilenkirchen wirksam werden können, ist es erforderlich, die Satzungsregelungen der Stadt entsprechend anzupassen.

Aufgrund der Vielzahl der geänderten Paragraphen sollen die betroffenen Satzungen neu gefasst und damit u. a. auch an die Paragraphenreihenfolge der Mustersatzungen angepasst werden.

Eine vom bisherigen Satzungsinhalt abweichende inhaltliche Regelung ist aufgrund eines Urteils des Oberverwaltungsgerichts Münster (Az. 9 A 1434/14 vom 26.08.2015) in der neuen Satzung über die Erhebung von Abwassergebühren und Kanalanschluss-Beiträgen umzusetzen.

In dem Urteil wurde die Erhebung der Gebühren für die Niederschlagswasserentsorgung in Schritten von 25 Quadratmetern für rechtswidrig erklärt, da diese Regelung dazu führt, dass die Gebührenpflichtigen trotz nominal gleichen Gebührensatzes in Abhängigkeit von der jeweiligen Grundstücksgröße mit unterschiedlichen Gebühren pro m<sup>2</sup> versiegelter Fläche belastet werden. So betrug der durchschnittliche Gebührensatz pro m<sup>2</sup> bei einem Grundstück mit 200 m<sup>2</sup> kanalwirksamer Fläche bei einem Gebührensatz von 14,32 €/angefangene 25 m<sup>2</sup> 0,57 €/m<sup>2</sup>, während für ein Grundstück mit 201 m<sup>2</sup> kanalwirksamer Fläche 0,64 €/m<sup>2</sup> anfielen.

Die derzeit noch geltende städtische Beitrags- und Gebührensatzung zur Entwässerungssatzung enthält in § 10 b Absatz 2 zur Niederschlagswassergebühr eine Regelung, nach der die angeschlossene Grundstücksfläche, abgerundet auf volle zehn Quadratmeter, unter Vorbehalt der Nachprüfung, der Gebührenberechnung zugrunde gelegt wird.

Damit ist diese Regelung mit der vom Oberverwaltungsgericht für rechtswidrig erklärten Satzungsregelung vergleichbar, da die Gebührenerhebung ebenfalls in Schritten (hier alle 10 m<sup>2</sup>) erfolgt.

So beträgt beispielsweise die Niederschlagswassergebühr für eine versiegelte Fläche von 10 m<sup>2</sup> bei einem Gebührensatz von 0,67 €/m<sup>2</sup> insgesamt 6,70 €, während der Gebührensatz für eine versiegelte Fläche von 19 m<sup>2</sup> bei gleicher Gesamtgebühr von 6,70 € nur noch 0,35 €/m<sup>2</sup> beträgt.

Diese Satzungsregelung bedarf daher einer Änderung dahingehend, dass die Niederschlagswassergebühr künftig quadratmetergenau berechnet bzw. erhoben wird.

Zur Information ist als Anlage zu jeder neu zu fassenden Satzung eine Synopse beigefügt, in denen die Änderungen (fett und kursiv) dargestellt sind.

Die neu zu fassenden Satzungen sind nachfolgend mit der Bitte um Beratung und Beschlussfassung dargestellt.

### **1. Abwasserbeseitigungssatzung (Entwässerungssatzung) der Stadt Geilenkirchen vom (Datum der Bekanntmachungsanordnung)**

Aufgrund der §§ 7, 8 und 9 der Gemeindeordnung für das Land Nordrhein-Westfalen in der Fassung der Bekanntmachung 14.07.1994 (GV. NRW. 1994, S. 666), zuletzt geändert durch Art. 2 des Gesetzes vom 25.06.2015 (GV. NRW. 2015, S. 496), in der jeweils geltenden Fassung, der §§ 60, 61 des Wasserhaushaltsgesetzes des Bundes (WHG) in der Fassung der Bekanntmachung vom 31.07.2009 (BGBl. I 2009, S. 2585 ff.), zuletzt geändert durch Gesetz vom 04.08.2016 (BGBl. I 2016, S. 1972), in der jeweils geltenden Fassung, des § 46 Abs. 2 LWG NRW des Landeswassergesetzes vom 25.06.1995 (GV. NRW. 1995, S. 926), zuletzt geändert durch Art. 1 des Gesetzes zur Änderung wasser- und wasserverbandsrechtlicher Vorschriften vom 08.07.2016 (GV. NRW. 2016, S. 559 ff.), in der jeweils geltenden Fassung, der Selbstüberwachungsverordnung Abwasser (SüwVO Abw – GV. NRW., S. 602 ff.) zuletzt geändert durch Art. 20 des Gesetzes zur Änderung wasser- und wasserverbandsrechtlicher Vorschriften vom 08.07.2016 (GV. NRW. 2016, S. 559 ff.), in der jeweils geltenden Fassung sowie des Gesetzes über Ordnungswidrigkeiten vom 19.02.1997 (BGBl. I 1997, S. 602), zuletzt geändert durch Art. 4 Abs. 55 des Gesetzes vom 18.07.2016 (BGBl. I 2016, S. 1666), in der jeweils geltenden Fassung hat der Rat der Stadt Geilenkirchen am 14.12.2016 folgende Satzung beschlossen:

#### § 1 Allgemeines

- (1) Die Abwasserbeseitigungspflicht der Stadt umfasst unter anderem das Sammeln, Fortleiten, Behandeln, Einleiten, Versickern, Verregnen und Verrieseln des im Stadtgebiet anfallenden Abwassers sowie die Übergabe des Abwassers an den zuständigen Wasserverband Eifel-Rur. Zur Abwasserbeseitigungspflicht gehören nach § 46 Abs. 1 Satz 2 Nr. 1 bis Nr. 6 LWG NRW insbesondere
  1. die Planung der abwassertechnischen Erschließung von Grundstücken, deren Bebaubarkeit nach Maßgabe des Baugesetzbuches durch einen Bebauungsplan, einen Vorhaben- und Erschließungsplan oder eine Klarstellungs-, Entwicklungs-, und Ergänzungssatzung begründet worden ist,
  2. das Sammeln und das Fortleiten des auf den Grundstücken des Stadtgebietes anfallenden Abwassers sowie die Aufstellung und Fortschreibung eines Bestands- und Betriebsplans nach § 57 Abs. 1 Satz 4 und 5 LWG NRW,

3. das Behandeln und die Einleitung des nach Nummer 2 übernommenen Abwassers sowie die Aufbereitung des durch die Abwasserbeseitigung anfallenden Klärschlammes für seine ordnungsgemäße Verwertung oder Beseitigung,
  4. die Errichtung und der Betrieb sowie die Erweiterung oder die Anpassung der für die Abwasserbeseitigung nach den Nummern 2 und 3 notwendigen Anlagen an die Anforderungen der §§ 54 bis 61 WHG und des § 56 LWG NRW,
  5. das Einsammeln und Abfahren des in Kleinkläranlagen anfallenden Schlammes und dessen Aufbereitung für eine ordnungsgemäße Verwertung oder Beseitigung (§ 54 Abs. 2 Satz 2 WHG i. V. m. § 46 Abs. 1 Satz 2 Nr. 5 LWG NRW); hierfür gilt die gesonderte Satzung der Stadt Geilenkirchen über die Entsorgung des Inhaltes von Grundstücksentwässerungsanlagen (Kleinkläranlagen, abflusslose Gruben) vom (Datum der Bekanntmachungsanordnung) in der zz. geltenden Fassung.
  6. Die Aufstellung und Vorlage des Abwasserbeseitigungskonzeptes nach Maßgabe des § 47 LWG NRW.
- (2) Die Stadt stellt zum Zweck der Abwasserbeseitigung in ihrem Gebiet und zum Zweck der Verwertung oder Beseitigung der bei der städtischen Abwasserbeseitigung anfallenden Rückstände die erforderlichen dezentralen und zentralen Anlagen als öffentliche Einrichtung zur Verfügung (öffentliche Abwasseranlagen). Zur öffentlichen Abwasseranlage gehören auch dezentrale öffentliche Versickerungsanlagen für Niederschlagswasser sowie Auf- bzw. Ableitungsgräben wie z. B. Straßen- bzw. Wegeseitengräben, die zum Bestandteil der öffentlichen Abwasseranlage gewidmet worden sind. Die öffentlichen dezentralen und zentralen Abwasseranlagen bilden eine rechtliche und wirtschaftliche Einheit.
- (3) Art, Lage und Umfang der öffentlichen Abwasseranlagen sowie den Zeitpunkt ihrer Herstellung, Erweiterung, Erneuerung, Änderung, Sanierung oder Beseitigung bestimmt die Stadt im Rahmen der ihr obliegenden Abwasserbeseitigungspflicht.

## § 2 Begriffsbestimmungen

Im Sinne dieser Satzung bedeuten:

1. Abwasser:  
Abwasser ist Schmutzwasser und Niederschlagswasser im Sinne des § 54 Abs. 1 WHG.
2. Schmutzwasser:  
Schmutzwasser ist nach § 54 Abs. 1 Satz 1 Nr. 1 WHG das durch häuslichen, gewerblichen, landwirtschaftlichen oder sonstigen Gebrauch in seinen Eigenschaften veränderte und das bei Trockenwetter damit zusammen abfließende Wasser. Als Schmutzwasser gelten auch die aus Anlagen zum Behandeln, Lagern und Ablagern von Abfällen austretenden und gesammelten Flüssigkeiten.
3. Niederschlagswasser:  
Niederschlagswasser ist nach § 54 Abs. 1 Satz 1 Nr. 2 WHG das von Niederschlägen aus dem Bereich von bebauten oder befestigten Flächen gesammelt abfließende Wasser.
4. Mischsystem:  
Im Mischsystem werden Schmutz- und Niederschlagswasser gemeinsam gesammelt und fortgeleitet.
5. Trennsystem:

Im Trennsystem werden Schmutz- und Niederschlagswasser getrennt gesammelt und fortgeleitet. Druckrohrleitungen dienen ausschließlich dem Sammeln und Fortleiten von Schmutzwasser.

6. Öffentliche Abwasseranlage:

- a) Zur öffentlichen Abwasseranlage gehören alle von der Stadt selbst oder in ihrem Auftrag betriebenen Anlagen, die dem Sammeln, Fortleiten, Behandeln und Einleiten von Abwasser sowie der Verwertung oder Beseitigung der bei der städtischen Abwasserbeseitigung anfallenden Rückstände dienen.
- b) Zur öffentlichen Abwasseranlage gehören ferner die Grundstücksanschlussleitungen.
- c) In den Gebieten, in denen die Abwasserbeseitigung über ein Druckentwässerungsnetz erfolgt und sich Teile eines solchen Netzes auf den Privatgrundstücken befinden, gehören die Hausanschlussleitungen einschließlich der Druckstationen nicht zur öffentlichen Abwasseranlage.
- d) Nicht zur öffentlichen Abwasseranlage im Sinne dieser Satzung gehören Kleinkläranlagen und abflusslose Gruben.

7. Anschlussleitungen:

Unter Anschlussleitungen im Sinne dieser Satzung werden Grundstücksanschlussleitungen und Hausanschlussleitungen verstanden.

- a) Grundstücksanschlussleitungen sind die Leitungen von der öffentlichen Sammelleitung bis zur Grenze des jeweils anzuschließenden Grundstücks.
- b) Hausanschlussleitungen sind Leitungen von der privaten Grundstücksgrenze bis zu dem Gebäude oder dem Ort auf dem Grundstück, wo Abwasser anfällt. Zu den Hausanschlussleitungen gehören auch Leitungen unter der Bodenplatte des Gebäudes auf dem Grundstück, in dem Abwasser anfällt sowie die Einsteigschächte mit Zugang für Personal und die Inspektionsöffnungen. Bei Druckentwässerungsnetzen ist die Druckstation (inklusive Druckpumpe und dem Zubehör) auf dem privaten Grundstück Bestandteil der Hausanschlussleitung.

8. Haustechnische Abwasseranlagen:

Haustechnische Abwasseranlagen sind Einrichtungen, innerhalb und an zu entwässernden Gebäuden, die der Sammlung, Vorbehandlung, Prüfung, Rückhaltung und Ableitung des Abwassers auf dem Grundstück dienen (z. B.: Abwasserrohre im Gebäude, Dachrinnen, Hebeanlage). Sie gehören nicht zur öffentlichen Abwasseranlage.

9. Druckentwässerungsnetz:

Druckentwässerungsnetze sind zusammenhängende Leitungsnetze, in denen der Transport von Abwasser einer Mehrzahl von Grundstücken durch von Pumpen erzeugten Druck erfolgt. Die Druckpumpen und Pumpenschächte sind regelmäßig technisch notwendige Bestandteile des jeweiligen Gesamtnetzes, sie sind jedoch Bestandteil der Hausanschlussleitung, die nicht zur öffentlichen Abwasseranlage gehört.

10. Abscheider:

Abscheider sind Fettabscheider, Leicht- und Schwerflüssigkeitsabscheider, Stärkeabscheider und ähnliche Vorrichtungen, die das Eindringen schädlicher Stoffe in die öffentliche Abwasseranlage durch Abscheiden aus dem Abwasser verhindern.

11. Anschlussnehmer:

Anschlussnehmer ist der Eigentümer eines Grundstückes, das an die öffentliche Abwasseranlage angeschlossen ist. § 20 Abs. 1 gilt entsprechend.

12. Indirekteinleiter:

Indirekteinleiter ist derjenige Anschlussnehmer, der Abwasser in die öffentliche Abwasseranlage einleitet oder sonst hineingelangen lässt (vgl. § 58 WHG).

13. Grundstück:

Grundstück im Sinne dieser Satzung ist unabhängig von der Eintragung im Liegenschaftskataster und im Grundbuch jeder zusammenhängende Grundbesitz, der eine selbstständige wirtschaftliche Einheit bildet.

Befinden sich auf einem Grundstück mehrere bauliche Anlagen, so kann die Stadt für jede dieser Anlagen die Anwendung der für Grundstücke maßgeblichen Vorschriften dieser Satzung verlangen.

### § 3 Anschlussrecht

Jeder Eigentümer eines im Bezirk der Stadt liegenden Grundstückes ist vorbehaltlich der Einschränkungen in dieser Satzung berechtigt, von der Stadt zu verlangen, dass sein Grundstück an die bestehende öffentliche Abwasseranlage angeschlossen wird (Anschlussrecht).

### § 4 Begrenzung des Anschlussrechtes

- (1) Das Anschlussrecht erstreckt sich nur auf solche Grundstücke, die an eine betriebsfertige und aufnahmefähige öffentliche Abwasserleitung angeschlossen werden können. Dazu muss die öffentliche Abwasserleitung in unmittelbarer Nähe des Grundstückes oder auf dem Grundstück verlaufen. Eine öffentliche Abwasserleitung verläuft auch dann in unmittelbarer Nähe des Grundstückes, wenn über einen öffentlichen oder privaten Weg ein unmittelbarer Zugang zu einer Straße besteht, in welcher ein öffentlicher Kanal verlegt ist. Die Stadt kann auf Antrag den Anschluss auch in anderen Fällen zulassen, wenn hierdurch das öffentliche Wohl nicht beeinträchtigt wird.
- (2) Die Stadt kann den Anschluss versagen, wenn die zuständige Behörde unter den Voraussetzungen des § 49 Abs. 5 Satz 1 LWG NRW die Abwasserbeseitigungspflicht auf Antrag der Stadt auf den privaten Grundstückseigentümer übertragen hat. Dieses gilt nicht, wenn sich der Grundstückseigentümer bereit erklärt, die mit dem Anschluss verbundenen Mehraufwendungen zu tragen.
- (3) Der Anschluss ist ausgeschlossen, soweit die Stadt von der Abwasserbeseitigungspflicht befreit ist und die Abwasserbeseitigungspflicht gemäß § 49 Abs. 6 LWG NRW auf einen Dritten übertragen worden ist.

### § 5 Anschlussrecht für Niederschlagswasser

- (1) Das Anschlussrecht erstreckt sich grundsätzlich auch auf das Niederschlagswasser.
- (2) Dieses gilt nicht für Niederschlagswasser von Grundstücken, soweit die Pflicht zur Beseitigung des Niederschlagswassers gemäß § 49 Abs. 4 LWG NRW dem Eigentümer des Grundstückes obliegt oder anderweitig (z.B. § 49 Abs. 3 LWG NRW) einem Dritten zugewiesen ist.

### § 6 Benutzungsrecht

Nach der betriebsfertigen Herstellung der Anschlussleitung hat der Anschlussnehmer vorbehaltlich der Einschränkungen in dieser Satzung und unter Beachtung der technischen Bestimmungen für den Bau und den Betrieb der haustechnischen Abwasseranlagen das Recht, das auf seinem Grundstück anfallende Abwasser in die öffentliche Abwasseranlage einzuleiten (Benutzungsrecht).

### § 7 Begrenzung des Benutzungsrechts

- (1) In die öffentliche Abwasseranlage dürfen solche Stoffe und Abwässer nicht eingeleitet werden, die aufgrund ihrer Inhaltsstoffe
  1. die öffentliche Sicherheit oder Ordnung gefährden oder
  2. das in der öffentlichen Abwasseranlage beschäftigte Personal gefährden oder gesundheitlich beeinträchtigen oder
  3. die Abwasseranlage in ihrem Bestand angreifen oder ihre Funktionsfähigkeit oder Unterhaltung gefährden, erschweren oder behindern oder
  4. den Betrieb der Abwasserbehandlung erheblich erschweren oder verteuern oder
  5. die Klärschlammbehandlung, -beseitigung oder -verwertung beeinträchtigen oder verteuern oder
  6. die Abwasserreinigungsprozesse in der Abwasserbehandlungsanlage so erheblich stören, dass dadurch die Anforderungen der wasserrechtlichen Einleitungserlaubnis nicht eingehalten werden können.
  
- (2) In die öffentliche Abwasseranlage dürfen insbesondere nicht eingeleitet werden:
  1. feste Stoffe, auch in zerkleinertem Zustand, die zu Ablagerungen oder Verstopfungen in der Kanalisation führen können,
  2. Schlämme aus Neutralisations-, Entgiftungs- und sonstigen privaten Behandlungsanlagen,
  3. Abwässer und Schlämme aus Anlagen zur örtlichen Abwasserbeseitigung, insbesondere aus Kleinkläranlagen, abflusslosen Gruben, Sickerschächten, Schlammfängen und gewerblichen Sammelbehältern, soweit sie nicht in eine für diesen Zweck vorgesehene gemeindliche Einleitungsstelle eingeleitet werden,
  4. flüssige Stoffe, die im Kanalnetz erhitzen können, sowie Stoffe, die nach Übersättigung im Abwasser in der Kanalisation ausgeschieden werden und zu Abflussbehinderungen führen können,
  5. nicht neutralisierte Kondensate aus erd- und flüssiggasbetriebenen Brennwärmanlagen mit einer Nennwärmeleistung von mehr als 25 KW sowie nicht neutralisierte Kondensate aus sonstigen Brennwärmanlagen,
  6. radioaktives Abwasser,
  7. Inhalte von Chemietoiletten,
  8. nicht desinfiziertes Abwasser aus Infektionsabteilungen von Krankenhäusern und medizinischen Instituten,
  9. flüssige Stoffe aus landwirtschaftlicher Tierhaltung wie Gülle und Jauche,
  10. Silagewasser,
  11. Grund-, Drainage- und Kühlwasser und sonstiges Wasser, wie z. B. wild abfließendes Wasser (§ 37 WHG),
  12. Blut aus Schlachtungen,
  13. gasförmige Stoffe und Abwasser, das Gase in schädlichen Konzentrationen freisetzen kann,
  14. feuergefährliche und explosionsfähige Stoffe sowie Abwasser, aus dem explosionsfähige Gas-Luft-Gemische entstehen können,
  15. Emulsionen von Mineralölprodukten,
  16. Medikamente und pharmazeutische Produkte.
  
- (3) Abwasser darf nur eingeleitet werden, wenn die in der Anlage 1 dieser Satzung angegebenen Grenzwerte an der Übergabestelle zur öffentlichen Abwasseranlage nicht überschritten sind. Eine Verdünnung oder Vermischung des Abwassers mit dem Ziel, diese Grenzwerte einzuhalten, darf nicht erfolgen.

- (4) Die Stadt kann im Einzelfall Schadstofffrachten, Volumenstrom und/oder Konzentration festlegen. Sie kann das Benutzungsrecht davon abhängig machen, dass auf dem Grundstück eine Vorbehandlung oder eine Rückhaltung und dosierte Einleitung des Abwassers erfolgt.
- (5) Eine Einleitung von Abwasser in die öffentliche Abwasseranlage auf anderen Wegen als über die Anschlussleitung eines Grundstückes darf nur mit Einwilligung der Stadt erfolgen.
- (6) Die Benutzung der öffentlichen Abwasseranlage ist ausgeschlossen, soweit die Stadt von der Abwasserbeseitigungspflicht befreit ist.
- (7) Die Stadt kann auf Antrag befristete, jederzeit widerrufliche Befreiungen von den Anforderungen der Absätze 2 bis 6 erteilen, wenn sich andernfalls eine nicht beabsichtigte Härte für den Verpflichteten ergäbe und Gründe des öffentlichen Wohls der Befreiung nicht entgegenstehen. Insbesondere kann die Stadt auf Antrag zulassen, dass Grund-, Drainage-, Kühlwasser und sonstiges Wasser, wie z. B. wild abfließendes Wasser (§ 37 WHG) der Abwasseranlage zugeführt werden. Der Indirekteinleiter hat seinem Antrag die von der Stadt verlangten Nachweise beizufügen.
- (8) Ein Anspruch auf Einleitung von Stoffen, die kein Abwasser sind, in die öffentliche Abwasseranlage besteht nicht. Dieses gilt auch für den Fall, dass die zuständige Behörde im Fall des § 55 Abs. 3 WHG die Einleitung gemäß § 58 Abs. 1 LWG NRW genehmigt.
- (9) Die Stadt kann die notwendigen Maßnahmen ergreifen, um
  1. das Einleiten oder Einbringen von Abwasser oder Stoffen zu verhindern, das unter Verletzung der Absätze 1 und 2 erfolgt,
  2. das Einleiten von Abwasser zu verhindern, das die Grenzwerte nach Absatz 3 nicht einhält.

## § 8

### Abscheide- und sonstige Vorbehandlungsanlagen

- (1) Abwasser mit Leichtflüssigkeiten wie Benzin, Benzol, Diesel, Heiz- oder Schmieröl sowie fetthaltiges Abwasser ist vor der Einleitung in die öffentliche Abwasseranlage in entsprechende Abscheider einzuleiten und dort zu behandeln. Für fetthaltiges häusliches Abwasser gilt dieses jedoch nur, wenn die Stadt im Einzelfall verlangt, dass auch dieses Abwasser in entsprechende Abscheider einzuleiten und dort zu behandeln ist.
- (2) Für die Einleitung von Niederschlagswasser kann von der Stadt eine Behandlung (Reinigung) auf dem Grundstück des Anschlussnehmers in einer von ihm zu errichtenden und zu betreibenden Abscheide- oder sonstigen Behandlungsanlage angeordnet werden, wenn der Verschmutzungsgrad des Niederschlagswassers für die Stadt eine Pflicht zur Behandlung nach dem sog. Trenn-Erlass vom 26.05.2004 (MinBl. NRW 2004, S. 583 ff.) auslöst. Die vorstehende Behandlungspflicht gilt auch für Straßenbaulastträger, die das Straßenoberflächenwasser in die öffentliche Abwasseranlage einleiten.
- (3) Stoffe aus Verarbeitungsbetrieben tierischer Nebenprodukte und von Schlachtabwässern aus Schlachthöfen nach den Artikeln 8, 9 und 10 (Material der Kategorien 1, 2 und 3) der Verordnung (EG) Nr. 1069/2009 müssen durch den Anschlussnehmer durch ein Feststoffrückhaltesystem mit einer maximalen Maschenweite von 2 mm geführt werden.

- (4) Die Abscheider- und sonstigen Vorbehandlungsanlagen und deren Betrieb müssen den einschlägigen technischen und rechtlichen Anforderungen entsprechen. Die Stadt kann darüber hinausgehende Anforderungen an den Bau, den Betrieb und die Unterhaltung der Abscheider stellen, sofern dies im Einzelfall zum Schutz der öffentlichen Abwasseranlage erforderlich ist.
- (5) Das Abscheidegut oder die Stoffe, die bei der Vorbehandlung anfallen, sind in Übereinstimmung mit den abfallrechtlichen Vorschriften zu entsorgen und dürfen der öffentlichen Abwasseranlage nicht zugeführt werden.

## § 9

### Anschluss- und Benutzungszwang

- (1) Jeder Anschlussberechtigte ist vorbehaltlich der Einschränkungen in dieser Satzung verpflichtet, sein Grundstück in Erfüllung der Abwasserüberlassungspflicht nach § 48 LWG NRW an die öffentliche Abwasseranlage anzuschließen, sobald Abwasser auf dem Grundstück anfällt (Anschlusszwang).
- (2) Der Anschlussnehmer ist vorbehaltlich der Einschränkungen in dieser Satzung verpflichtet, das gesamte auf seinem Grundstück anfallende Abwasser (Schmutzwasser und Niederschlagswasser) in die öffentliche Abwasseranlage einzuleiten (Benutzungszwang), um seine Abwasserüberlassungspflicht nach § 48 LWG NRW zu erfüllen.
- (3) Ein Anschluss- und Benutzungszwang besteht nicht, wenn die in § 49 Absatz 1 Satz 1 Nr. 1 LWG NRW genannten Voraussetzungen für in landwirtschaftlichen Betrieben anfallendes Abwasser vorliegen. Das Vorliegen dieser Voraussetzungen ist der Stadt nachzuweisen.
- (4) Unabhängig vom Vorliegen der in Absatz 3 erwähnten Voraussetzungen ist das häusliche Abwasser aus landwirtschaftlichen Betrieben an die öffentliche Abwasseranlage anzuschließen und dieser zuzuführen.
- (5) Der Anschluss- und Benutzungszwang besteht in Erfüllung der Abwasserüberlassungspflicht nach § 48 LWG NRW auch für das Niederschlagswasser. Dieses gilt nicht in den Fällen des § 5 Absatz 2 dieser Satzung.
- (6) In den im Trennsystem entwässernden Bereichen sind das Schmutz- und das Niederschlagswasser den jeweils dafür bestimmten Anlagen zuzuführen.
- (7) Bei Neu- und Umbauten muss das Grundstück vor der Benutzung der baulichen Anlage an die öffentliche Abwasseranlage angeschlossen sein. Ein Anzeige- und Abnahmeverfahren nach § 14 Absatz 1 ist durchzuführen.
- (8) Entsteht das Anschlussrecht erst nach der Errichtung einer baulichen Anlage, so ist das Grundstück innerhalb von drei Monaten anzuschließen, nachdem durch öffentliche Bekanntmachung oder Mitteilung an den Anschlussberechtigten angezeigt wurde, dass das Grundstück angeschlossen werden kann.

## § 10

### Befreiung vom Anschluss- und Benutzungszwang für Schmutzwasser

- (1) Der Grundstückseigentümer kann auf Antrag vom Anschluss- und Benutzungszwang für Schmutzwasser ganz oder teilweise befreit werden, wenn ihm die Abwasserbeseitigungspflicht durch die zuständige Behörde ganz oder teilweise übertragen worden ist.

- (2) Die anderweitige Beseitigung oder Verwertung des Schmutzwassers um Schmutzwassergebühren zu sparen, begründet keinen Anspruch auf Befreiung.

## § 11

### Nutzung des Niederschlagswassers

Beabsichtigt der Grundstückseigentümer die Nutzung des auf seinem Grundstück anfallenden Niederschlagswassers, so hat er dieses der Stadt anzuzeigen. Die Stadt stellt ihn in diesem Fall unter den Voraussetzungen des § 49 Abs. 4 Satz 3 LWG NRW von der Überlassung des verwendeten Niederschlagswassers frei, wenn die ordnungsgemäße Verwendung des Niederschlagswassers auf dem Grundstück sichergestellt ist.

## § 12

### Besondere Bestimmungen für Druckentwässerungsnetze

- (1) Führt die Stadt aus technischen oder wirtschaftlichen Gründen die Entwässerung mittels eines Druckentwässerungsnetzes durch, hat der Grundstückseigentümer auf seine Kosten auf seinem Grundstück einen Pumpenschacht mit einer für die Entwässerung ausreichend bemessenen Druckpumpe sowie die dazugehörige Druckleitung bis zur Grundstücksgrenze herzustellen, zu betreiben, zu unterhalten, instand zu halten und gegebenenfalls zu ändern und zu erneuern. Die Entscheidung über Art, Ausführung, Bemessung und Lage des Pumpenschachtes, der Druckpumpe und der dazugehörigen Druckleitung trifft die Stadt.
- (2) Der Pumpenschacht muss jederzeit frei zugänglich und zu öffnen sein. Eine Überbauung oder Bepflanzung des Pumpenschachtes ist unzulässig.

## § 13

### Ausführung von Anschlussleitungen

- (1) Jedes anzuschließende Grundstück ist unterirdisch mit einer eigenen Anschlussleitung und ohne technischen Zusammenhang mit den Nachbargrundstücken an die öffentliche Abwasseranlage anzuschließen. In Gebieten mit Mischsystem (Mischwasserkanal) ist für jedes Grundstück eine Anschlussleitung, in Gebieten mit Trennsystem (Schmutzwasser- und Regenwasserkanal) je eine Anschlussleitung für Schmutz- und für Niederschlagswasser herzustellen. Im Trennsystem sind für Schmutzwasser und für Niederschlagswasser jeweils getrennte Einsteigeschächte oder Inspektionsöffnungen vorzusehen. Die näheren Einzelheiten ergeben sich aus § 13 Abs. 4 dieser Satzung. Auf Antrag können mehrere Anschlussleitungen verlegt werden. Die Stadt kann den Nachweis über den ordnungsgemäßen Anschluss an die öffentliche Abwasseranlage im Rahmen des Anzeige- und Abnahmeverfahrens nach § 14 dieser Satzung verlangen.
- (2) Wird ein Grundstück nach seinem Anschluss in mehrere selbständige Grundstücke geteilt, so gilt Absatz 1 für jedes der neu entstehenden Grundstücke.
- (3) Der Grundstückseigentümer hat sich gegen Rückstau von Abwasser aus dem öffentlichen Kanal zu schützen. Hierzu hat er in Ablaufstellen unterhalb der Rückstaebene (in der Regel die Straßenoberkante) funktionstüchtige sowie geeignete Rückstausicherungen gemäß den allgemein anerkannten Regeln der Technik einzubauen. Die Rückstausicherung muss jederzeit zugänglich sein und so errichtet und betrieben werden, dass eine Selbstüberwachung des Zustandes und der Funktionstüchtigkeit der Anschlussleitung möglich ist.

- (4) Bei der Neuerrichtung einer Anschlussleitung auf einem privaten Grundstück hat der Grundstückseigentümer unter Beachtung des § 8 Abs. 1 Satz 4 SÜwVO Abw NRW in der Nähe der Grundstücksgrenze einen geeigneten Einsteigeschacht mit Zugang für Personal oder eine geeignete Inspektionsöffnung auf seinem Grundstück außerhalb des Gebäudes einzubauen. Bei bestehenden Anschlussleitungen ist der Grundstückseigentümer zum nachträglichen Einbau eines geeigneten Einsteigeschachtes oder einer geeigneten Inspektionsöffnung verpflichtet, wenn er die Anschlussleitung erneuert oder verändert. In Ausnahmefällen kann auf Antrag des Grundstückseigentümers von der Errichtung eines Einsteigeschachtes oder einer Inspektionsöffnung außerhalb des Gebäudes abgesehen werden. Die Inspektionsöffnung bzw. der Einsteigeschacht muss jederzeit frei zugänglich und zu öffnen sein. Eine Überbauung oder Bepflanzung der Inspektionsöffnung bzw. des Einsteigeschachtes ist unzulässig.
- (5) Die Anzahl, Führung, lichte Weite und technische Ausführung der Anschlussleitungen bis zum Einsteigeschacht oder zur Inspektionsöffnung sowie die Lage, Ausführung und lichte Weite des Einsteigeschachtes oder der Inspektionsöffnung bestimmt die Stadt.
- (6) Die Herstellung, Erneuerung, Veränderung, Beseitigung sowie die laufende Unterhaltung der haustechnischen Abwasseranlagen sowie der Hausanschlussleitung auf dem anzuschließenden Grundstück führt der Grundstückseigentümer auf seine Kosten durch. Die Hausanschlussleitung ist in Abstimmung mit der Stadt zu erstellen.
- (7) Besteht für die Ableitung des Abwassers kein natürliches Gefälle zur öffentlichen Abwasseranlage, so kann die Stadt von dem Grundstückseigentümer zur ordnungsgemäßen Entwässerung des Grundstücks den Einbau und den Betrieb einer Hebeanlage verlangen. Die Kosten trägt der Grundstückseigentümer. Die Hebeanlage muss so errichtet und betrieben werden, dass eine Selbstüberwachung des Zustandes und der Funktionstüchtigkeit der Anschlussleitung möglich ist.
- (8) Auf Antrag kann die Stadt zulassen, dass zwei oder mehrere Grundstücke durch eine gemeinsame Anschlussleitung entwässert werden. Der Antrag wird insbesondere unter Berücksichtigung der Regelung in § 46 Abs. 1 Satz 3 LWG NRW dann abgelehnt, wenn die Leitungs-, Benutzungs- und Unterhaltungsrechte nicht durch eine im Grundbuch eingetragene entsprechende Grunddienstbarkeit (§ 1018 BGB) abgesichert worden sind. Der Nachweis der Absicherung durch eine Grunddienstbarkeit ist durch einen Auszug aus dem Grundbuch zu führen.
- (9) Werden an Straßen, in denen noch keine öffentliche Abwasseranlage vorhanden ist, Neubauten errichtet oder Nutzungen vorgenommen, die einen Abwasseranfall nach sich ziehen, hat der Grundstückseigentümer auf seinem Grundstück Anlagen für einen späteren Anschluss in Abstimmung mit der Stadt auf seine Kosten vorzubereiten.

#### § 14

#### Anzeige- und Abnahmeverfahren

- (1) Die Herstellung, Änderung oder Beseitigung der Anschlüsse ist der Stadt anzuzeigen.
- (2) Die Benutzung der öffentlichen Abwasseranlage darf erst erfolgen, nachdem die Stadt den Anschluss abgenommen hat. Bei der Abnahme müssen alle Anlagen sichtbar und gut zugänglich sein. Durch die Abnahme übernimmt die Stadt keine zivilrechtliche Haftung für die fehlerfreie und vorschriftsmäßige Ausführung der Anlage.
- (3) Den Abbruch eines mit einem Anschluss versehenen Gebäudes hat der Anschlussnehmer eine Woche vor der Außerbetriebnahme des Anschlusses der Stadt mitzuteilen.

Diese sichert die Anschlussleitung auf Kosten des Anschlussnehmers.

## § 15

### Zustands- und Funktionsprüfung bei privaten Abwasserleitungen

- (1) Für die Zustands- und Funktionsprüfung bei privaten Abwasserleitungen gilt die Verordnung zur Selbstüberwachung von Abwasseranlagen (Selbstüberwachungsverordnung Abwasser – SÜwVO Abw NRW). Private Abwasserleitungen sind gemäß den §§ 60, 61 WHG, § 56 LWG NRW, § 8 Abs. 1 SÜwVO Abw NRW so zu errichten und zu betreiben, dass die Anforderungen an die Abwasserbeseitigung eingehalten werden. Hierzu gehört auch die ordnungsgemäße Erfüllung der Abwasserüberlassungspflicht nach § 48 LWG NRW gegenüber der Stadt.
- (2) Zustands- und Funktionsprüfungen an privaten Abwasserleitungen dürfen nur durch anerkannte Sachkundige gemäß § 12 SÜwVO Abw NRW durchgeführt werden.
- (3) Nach § 7 Satz 1 SÜwVO Abw NRW sind im Erdreich oder unzugänglich verlegte private Abwasserleitungen zum Sammeln oder Fortleiten von Schmutzwasser oder mit diesem vermischten Niederschlagswasser einschließlich verzweigter Leitungen unter der Keller-Bodenplatte oder der Bodenplatte des Gebäudes ohne Keller sowie zugehörige Einsteigeschächte oder Inspektionsöffnungen zu prüfen. Ausgenommen von der Prüfpflicht sind nach § 7 Satz 2 SÜwVO Abw NRW Abwasserleitungen, die zur alleinigen Ableitung von Niederschlagswasser dienen und Leitungen, die in dichten Schutzrohren so verlegt sind, dass austretendes Abwasser aufgefangen und erkannt wird.
- (4) Für welche Grundstücke und zu welchem Zeitpunkt eine Zustands- und Funktionsprüfung bei privaten Abwasserleitungen durchzuführen ist, ergibt sich aus den §§ 7 bis 9 SÜwVO Abw NRW. Nach § 8 Abs. 2 SÜwVO Abw NRW hat der Eigentümer des Grundstücks bzw. nach § 8 Abs. 6 SÜwVO Abw NRW der Erbbauberechtigte private Abwasserleitungen, die Schmutzwasser führen, nach ihrer Errichtung oder nach ihrer wesentlichen Änderung unverzüglich von Sachkundigen nach den allgemein anerkannten Regeln der Technik auf deren Zustand und Funktionstüchtigkeit prüfen zu lassen. Die Prüfpflicht und Prüffristen für bestehende Abwasserleitungen ergeben sich im Übrigen aus § 8 Abs. 3 und Abs. 4 SÜwVO Abw NRW. Legt die Stadt darüber hinaus durch gesonderte Satzung gemäß § 46 Abs. 2 Satz 1 Nr. 1 LWG NRW Prüffristen fest, so werden die betroffenen Grundstückseigentümer bzw. Erbbauberechtigten durch die Stadt hierüber im Rahmen der ihr obliegenden Unterrichts- und Beratungspflicht (§ 46 Abs. 2 Satz 3 LWG NRW) informiert. Das gleiche gilt, wenn die Stadt Satzungen nach altem Recht gemäß § 46 Abs. 2 Satz 2 LWG NRW fortführt.
- (5) Zustands- und Funktionsprüfungen müssen nach § 9 Abs. 1 SÜwVO Abw NRW nach den allgemein anerkannten Regeln der Technik durchgeführt werden. Nach § 8 Abs. 1 Satz 4 SÜwVO Abw NRW gelten die DIN 1986 Teil 30 und die DIN EN 1610 als allgemein anerkannte Regeln der Technik, soweit die SÜwVO Abw NRW keine abweichenden Regelungen trifft.
- (6) Nach § 9 Abs. 2 Satz 1 SÜwVO Abw NRW ist das Ergebnis der Zustands- und Funktionsprüfung in einer Bescheinigung gemäß Anlage 2 der SÜwVO Abw NRW zu dokumentieren. Dabei sind der Bescheinigung die in § 9 Abs. 2 Satz 2 SÜwVO Abw NRW genannten Anlagen beizufügen. Diese Bescheinigung nebst Anlagen ist der Stadt durch den Grundstückseigentümer oder Erbbauberechtigten (§ 8 Abs. 2 bzw. Abs. 8 SÜwVO Abw NRW) unverzüglich nach Erhalt vom Sachkundigen vorzulegen, damit eine zeitnahe Hilfestellung durch die Stadt erfolgen kann.

- (7) Private Abwasserleitungen, die nach dem 01.01.1996 auf Zustand und Funktionsfähigkeit geprüft worden sind, bedürfen nach § 11 SÜwVO Abw NRW keiner erneuten Prüfung, sofern Prüfung und Prüfbescheinigung den zum Zeitpunkt der Prüfung geltenden Anforderungen entsprochen haben.
- (8) Die Sanierungsnotwendigkeit und der Sanierungszeitpunkt ergeben sich grundsätzlich aus § 10 Abs. 1 SÜwVO Abw NRW. Über mögliche Abweichungen von den Sanierungsfristen in § 10 Abs. 1 SÜwVO Abw NRW kann die Stadt gemäß § 10 Abs. 2 Satz 1 SÜwVO Abw NRW nach pflichtgemäßem Ermessen im Einzelfall entscheiden.

#### § 16

##### Indirekteinleiter-Kataster

- (1) Die Stadt führt ein Kataster über Indirekteinleitungen, deren Beschaffenheit erheblich vom häuslichen Abwasser abweicht.
- (2) Bei Indirekteinleitungen im Sinne des Absatz 1 sind der Stadt mit der Anzeige nach § 14 Absatz 1 die abwassererzeugenden Betriebsvorgänge zu benennen. Bei bestehenden Anschlüssen hat dies innerhalb von drei Monaten nach Inkrafttreten dieser Satzung zu geschehen. Auf Verlangen hat der Indirekteinleiter der Stadt Auskunft über die Zusammensetzung des Abwassers, den Abwasseranfall und die Vorbehandlung des Abwassers zu erteilen.

#### § 17

##### Abwasseruntersuchungen

- (1) Die Stadt ist jederzeit berechtigt, Abwasseruntersuchungen vorzunehmen oder vornehmen zu lassen. Sie bestimmt die Entnahmestellen sowie Art, Umfang und Turnus der Probenahmen.
- (2) Die Kosten für die Untersuchungen trägt der Anschlussnehmer, falls sich herausstellt, dass ein Verstoß gegen die Benutzungsbestimmungen dieser Satzung vorliegt.

#### §18

##### Auskunfts- und Nachrichtenpflicht; Betretungsrecht

- (1) Der Grundstückseigentümer ist gemäß § 98 Abs. 1 LWG NRW i. V. m. § 101 Abs. 1 WHG verpflichtet, der Stadt auf Verlangen die für den Vollzug dieser Satzung erforderlichen Auskünfte über Bestand und Zustand der haustechnischen Abwasseranlagen und der Hausanschlussleitung zu erteilen.
- (2) Die Anschlussnehmer und die Indirekteinleiter haben die Stadt unverzüglich zu benachrichtigen, wenn
  1. der Betrieb ihrer haustechnischen Abwasseranlagen durch Umstände beeinträchtigt wird, die auf Mängel der öffentlichen Abwasseranlage zurückzuführen sein können (z. B. Verstopfungen von Abwasserleitungen),
  2. Stoffe in die öffentliche Abwasseranlage geraten sind oder zu geraten drohen, die den Anforderungen nach § 7 nicht entsprechen,
  3. sich Art oder Menge des anfallenden Abwassers erheblich ändert,
  4. sich die der Mitteilung nach § 16 Absatz 2 zugrunde liegenden Daten erheblich ändern oder
  5. für ein Grundstück die Voraussetzungen des Anschluss- und Benutzungsrechtes entfallen.

- (3) Bedienstete der Stadt und Beauftragte der Stadt mit Berechtigungsausweis sind berechtigt, die angeschlossenen Grundstücke zu betreten, soweit dieses zum Zweck der Erfüllung der gemeindlichen Abwasserbeseitigungspflicht oder zum Vollzug dieser Satzung erforderlich ist. Die Eigentümer und Nutzungsberechtigten haben das Betreten von Grundstücken und Räumen zu dulden und ungehindert Zutritt zu allen Anlageteilen auf den angeschlossenen Grundstücken zu gewähren. Das Betretungsrecht gilt nach § 98 Abs. 1 Satz 2 LWG NRW auch für Anlagen zur Ableitung von Abwasser, das der Stadt zu überlassen ist. Die Grundrechte der Verpflichteten aus Art. 2 Abs. 2 Satz 1 und 2 GG (Freiheit der Person), Art. 13 (Unverletzlichkeit der Wohnung) und Art. 14 GG (Eigentum) sind insbesondere bezogen auf die Abwasserüberlassungspflicht nach § 48 LWG NRW gemäß § 124 LWG NRW eingeschränkt.

#### § 19 Haftung

- (1) Der Anschlussnehmer und der Indirekteinleiter haben für eine ordnungsgemäße Benutzung der haustechnischen Abwasseranlagen nach den Vorschriften dieser Satzung zu sorgen. Sie haften für alle Schäden und Nachteile, die der Stadt infolge eines mangelhaften Zustandes oder einer satzungswidrigen Benutzung der haustechnischen Abwasseranlagen oder infolge einer satzungswidrigen Benutzung der öffentlichen Abwasseranlage entstehen.
- (2) In gleichem Umfang hat der Ersatzpflichtige die Stadt von Ersatzansprüchen Dritter freizustellen.
- (3) Die Stadt haftet nicht für Schäden, die durch höhere Gewalt hervorgerufen werden. Sie haftet auch nicht für Schäden, die dadurch entstehen, dass die vorgeschriebenen Rückstausicherungen nicht vorhanden sind oder nicht ordnungsgemäß funktionieren.

#### § 20 Berechtigte und Verpflichtete

- (1) Die Rechte und Pflichten, die sich aus der Satzung für Grundstückseigentümer ergeben, gelten entsprechend für Erbbauberechtigte und sonstige zur Nutzung des Grundstücks dinglich Berechtigte sowie für die Träger der Baulast von Straßen, Wegen und Plätzen innerhalb der im Zusammenhang bebauten Ortsteile.
- (2) Darüber hinaus gelten die Pflichten, die sich aus dieser Satzung für die Benutzung der öffentlichen Abwasseranlage ergeben, für jeden, der
1. berechtigt oder verpflichtet ist, das auf den angeschlossenen Grundstücken anfallende Abwasser abzuleiten (also insbesondere auch Pächter, Mieter, Untermieter etc.)  
oder
  2. der öffentlichen Abwasseranlage tatsächlich Abwasser zuführt.
- (3) Mehrere Verpflichtete haften als Gesamtschuldner.

#### § 21 Ordnungswidrigkeiten

- (1) Ordnungswidrig handelt, wer vorsätzlich oder fahrlässig entgegen

1. § 7 Absatz 1 und 2 Abwässer oder Stoffe in die öffentliche Abwasseranlage einleitet oder einbringt, deren Einleitung oder Einbringung ausgeschlossen ist,
  2. § 7 Absatz. 3 und 4 Abwasser über den zugelassenen Volumenstrom hinaus einleitet oder hinsichtlich der Beschaffenheit und der Inhaltsstoffe des Abwassers die Grenzwerte nicht einhält oder das Abwasser zur Einhaltung der Grenzwerte verdünnt oder vermischt,
  3. § 7 Absatz 5 Abwasser ohne Einwilligung der Stadt auf anderen Wegen als über die Anschlussleitung eines Grundstückes in die öffentliche Abwasseranlage einleitet,
  4. § 8 Abwasser mit Leichtflüssigkeiten wie Benzin, Benzol, Diesel, Heiz- oder Schmieröl sowie fetthaltiges Abwasser vor der Einleitung in die öffentliche Abwasseranlage nicht in entsprechende Abscheider einleitet oder Abscheider nicht oder nicht ordnungsgemäß einbaut oder betreibt oder Abscheidergut nicht in Übereinstimmung mit den abfallrechtlichen Vorschriften entsorgt oder Abscheidergut der öffentlichen Abwasseranlage zuführt,
  5. § 9 Absatz 2 das Abwasser nicht in die öffentliche Abwasseranlage einleitet,
  6. § 9 Absatz 6 in den im Trennsystem entwässerten Bereichen das Schmutz- und das Niederschlagswasser nicht den jeweils dafür bestimmten Anlagen zuführt,
  7. § 11 auf seinem Grundstück anfallendes Niederschlagswasser als Brauchwasser nutzt, ohne dieses der Stadt angezeigt zu haben,
  8. §§ 12, Abs. 2, 13 Absatz 4 die Pumpenschächte, die Inspektionsöffnungen oder Einsteigeschächte nicht frei zugänglich hält,
  9. § 14 Absatz 1, 2 und 3 die Herstellung, Änderung oder Beseitigung des Anschlusses der Stadt nicht anzeigt oder die öffentliche Abwasseranlage benutzt, ohne dass die Stadt den Anschluss abgenommen hat,
  10. § 14 Absatz 3 den Abbruch eines mit einem Anschluss versehenen Gebäudes nicht oder nicht rechtzeitig der Stadt mitteilt,
  11. § 15 Absatz 6 Satz 3 die Bescheinigung über das Ergebnis der Zustands- und Funktionsprüfung der Stadt nicht vorlegt,
  12. § 16 Absatz 2 der Stadt die abwassererzeugenden Betriebsvorgänge nicht oder nicht rechtzeitig benennt oder auf ein entsprechendes Verlangen der Stadt hin keine oder nur eine unzureichende Auskunft über die Zusammensetzung des Abwassers, den Abwasseranfall und die Vorbehandlung des Abwassers erteilt,
  13. § 18 Absatz 3 die Bediensteten der Stadt oder die durch die Stadt Beauftragten mit Berechtigungsausweis daran hindert, zum Zweck der Erfüllung der gemeindlichen Abwasserbeseitigungspflicht oder zum Vollzug dieser Satzung die angeschlossenen Grundstücke zu betreten, oder diesem Personenkreis nicht ungehinderten Zutritt zu allen Anlageteilen auf den angeschlossenen Grundstücken gewährt.
- (2) Ordnungswidrig handelt auch, wer unbefugt Arbeiten an der öffentlichen Abwasseranlage vornimmt, Schachtabdeckungen oder Einlaufroste öffnet, Schieber bedient oder in einen Bestandteil der öffentlichen Abwasseranlage, etwa einen Abwasserkanal, einsteigt.
- (3) Ordnungswidrigkeiten nach Absatz 1 und 2 können gemäß § 7 Abs. 2 GO NRW i. V. m. § 117 OWiG mit einer Geldbuße bis zu 1.000 € geahndet werden.

## § 22 Inkrafttreten

Diese Satzung tritt am 01.01.2017 in Kraft. Gleichzeitig tritt die Satzung der Stadt Geilenkirchen über die Entwässerung der Grundstücke und den Anschluss an die öffentliche Abwasseranlage vom 26.04.2007 außer Kraft.

Anlage 1 zur Abwasserbeseitigungssatzung:

<b>Anlage 1 zur Abwasserbeseitigungssatzung</b>		
<b>1.</b>	<b>Allgemeine Parameter</b>	<b>Richtwert</b>
a)	Temperatur	35° C
b)	ph-Wert	6,5 - 10,0
c)	Absetzbare Stoffe Soweit eine Schlammabscheidung wegen der ordnungsgemäßen Funktionsweise der öffentlichen Abwasseranlage erforderlich ist, kann eine Begrenzung im Bereich 1 - 10 ml/l nach 0,5 Stunden Absetzzeit, in besonderen Fällen auch darunter erfolgen.	
<b>2.</b>	<b>Organische Stoffe und Stoffkenngrößen</b>	
a)	Schwerflüchtige, lipophile Stoffe (u. a. verseifbare Öle und Fette), gesamt	300 mg/l
b)	Kohlenwasserstoffindex, gesamt	100 mg/l
c)	Absorbierbare organisch gebundene Halogene (AOX)	1,0 mg/l
d)	Leichtflüchtige halogenierte Kohlenwasserstoffe (LHKW)	0,5 mg/l
e)	Phenolindex, wasserdampfflüchtig	100 mg/l
f)	Farbstoffe	Nur in einer so niedrigen Konzentration, dass der Vorfluter nach Einleitung des Ablaufes einer Mechanisch-biologischen Kläranlage visuell nicht gefärbt erscheint.
g)	Organische halogenfreie Lösemittel	10 g/l als TOC
<b>3.</b>	<b>Metalle und Metalloide</b>	
a)	Antimon (Sb)	0,5 mg/l
b)	Arsen (As)	0,5 mg/l
c)	Blei (Pb)	1,0 mg/l
d)	Cadmium (Cd)	0,5 mg/l
e)	Chrom (Cr)	1,0 mg/l
f)	Chrom-IV (Cr)	0,2 mg/l
g)	Cobald (Co)	2,0 mg/l
h)	Kupfer (Cu)	1,0 mg/l
i)	Nickel (Ni)	1,0 mg/l
j)	Quecksilber (Hg)	0,1 mg/l
k)	Zinn (Sn)	5,0 mg/l
l)	Zink (Zn)	5,0 mg/l
<b>4.</b>	<b>Weitere anorganische Stoffe</b>	
a)	Stickstoff aus Ammonium und Ammoniak (NH <sub>4</sub> -N+NH <sub>3</sub> -N)	200 mg/l
b)	Stickstoff aus Nitrit (NO <sub>2</sub> -N)	10 mg/l
c)	Cyanid, leicht freisetzbar	1,0 mg/l
d)	Sulfat (SO <sub>4</sub> )	600 mg/l
e)	Sulfit (S), leicht freisetzbar	2,0 mg/l

f)	Fluorid (F), gelöst	50 mg/l
g)	Phosphor, gesamt	50 mg/l
5.	<b>Chemische und biochemische Wirkungskenngrößen</b>	
a)	Spontane Sauerstoffzehrung	100 mg/l

## 2. Satzung über die Erhebung von Abwassergebühren und Kanalanschluss-Beiträgen in der Stadt Geilenkirchen vom *(Datum der Bekanntmachungsanordnung)*

Aufgrund der §§ 7, 8 und 9 der Gemeindeordnung für das Land Nordrhein-Westfalen (GO NRW) in der Fassung der Bekanntmachung vom 14.07.1994 (GV. NRW. 1994, S. 666), zuletzt geändert durch Art. 2 des Gesetzes vom 25.06.2015 (GV. NRW. 2015, S. 496), in der jeweils geltenden Fassung, der § 1, 2, 4, 6 bis 8, 10 und 12 des Kommunalabgabengesetzes für das Land Nordrhein-Westfalen (KAG NRW) vom 21.10.1969 (GV. NRW. 1969, S. 712), zuletzt geändert durch Art. 2 des Gesetzes vom 08.09.2015 (GV. NRW. 2015, S. 666), in der jeweils geltenden Fassung, des § 54 des Landeswassergesetzes NRW in der Fassung der Bekanntmachung vom 25.6.1995 (GV. NRW. 1995, S. 926), zuletzt geändert durch Gesetz vom 08.07.2016 (GV. NRW. 2016, S. 559 ff.), in der jeweils geltenden Fassung sowie des Nordrhein-Westfälischen Ausführungsgesetzes zum Abwasserabgabengesetz vom 08.07.2016 (AbwAG NRW, GV. NRW. 2016, S. 559 ff.), in der jeweils geltenden Fassung, hat der Rat der Stadt Geilenkirchen in seiner Sitzung am 14.12.2016 die folgende Satzung beschlossen:

### § 1

#### Finanzierung der städtischen Abwasseranlage

- (1) Zur Finanzierung der städtischen Abwasseranlage erhebt die Stadt Abwassergebühren und Kanalanschlussbeiträge.
- (2) Entsprechend § 1 Abs. 2 der Abwasserbeseitigungssatzung (Entwässerungssatzung) der Stadt Geilenkirchen vom (Datum der Bekanntmachungsanordnung) stellt die Stadt zum Zweck der Abwasserbeseitigung in ihrem Gebiet und zum Zweck der Verwertung oder Beseitigung der bei der gemeindlichen Abwasserbeseitigung anfallenden Klärschlämme die erforderlichen Anlagen als öffentliche Einrichtung zur Verfügung (städtische Abwasseranlagen). Hierzu gehören der gesamte Bestand an personellen und sachlichen Mitteln, die für eine ordnungsgemäße Abwasserbeseitigung erforderlich sind (z. B. das Kanalnetz, Regenwasser-Versickerungsanlagen, das für die Abwasserbeseitigung eingesetzte Personal).
- (3) Die städtischen Abwasseranlagen bilden eine rechtliche und wirtschaftliche Einheit, die auch bei der Bemessung der Kanalanschlussbeiträge und Abwassergebühren zugrunde gelegt wird.

### § 2

#### Abwassergebühren

- (1) Für die Inanspruchnahme der städtischen Abwasseranlage erhebt die Stadt nach §§ 4 Abs. 2, 6 KAG NRW und § 54 LWG NRW Abwassergebühren (Benutzungsgebühren) zur Deckung der Kosten i. S. d. § 6 Abs. 2 KAG NRW sowie der Verbandslasten nach § 7 KAG NRW.
- (2) In die Abwassergebühr wird nach § 2 Abs. 1 Satz 2 AbwAG NRW eingerechnet:

- die Abwasserabgabe für eigene Einleitungen der Stadt (§ 2 Abs. 1 Satz 1 Nr. 1 AbwAG NRW),
  - die Abwasserabgabe für die Einleitung von Niederschlagswasser (§ 2 Abs. 1 Satz 1 Nr. 2 i. V. m. § 1 Abs. 1 Satz 2 AbwAG NRW),
  - die Abwasserabgabe, die von Abwasserverbänden auf die Stadt umgelegt wird (§ 2 Abs. 1 Satz 1 Nr. 3 AbwAG NRW).
- (3) Die Abwasserabgabe für Kleineinleiter (§ 2 Abs. 1 Satz 1 Nr. 2 i. V. m. § 1 Abs. 1 Satz 1 AbwAG NRW) wird im Rahmen der Gebührenerhebung nach § 11 dieser Satzung von demjenigen erhoben, der eine Kleinkläranlage betreibt, welche nicht den Anforderungen des § 60 WHG und § 56 LWG NRW entspricht.
- (4) Die Schmutzwassergebühr und die Niederschlagswassergebühr (Regenwassergebühr) sowie die Gebühren nach den §§ 11 und 12 dieser Satzung sind grundstücksbezogene Benutzungsgebühren und ruhen als öffentliche Last auf dem Grundstück (§ 6 Abs. 5 KAG NRW).

### § 3 Gebührenmaßstäbe

- (1) Die Stadt erhebt getrennte Abwassergebühren für die Beseitigung von Schmutz- und Niederschlagswasser (Sammeln, Fortleiten, Behandeln, Einleiten, Versickern, Verregnen und Verrieseln sowie das Entwässern von Klärschlamm im Zusammenhang mit der Beseitigung des Abwassers).
- (2) Die Schmutzwassergebühr bemisst sich nach dem Frischwassermaßstab (§ 4).
- (3) Die Niederschlagswassergebühr (Regenwassergebühr) bemisst sich auf der Grundlage der Quadratmeter der bebauten (bzw. überbauten) und/oder befestigten Fläche auf den angeschlossenen Grundstücken, von denen Niederschlagswasser abflusswirksam in die städtische Abwasseranlage gelangen kann (§ 5).

### § 4 Schmutzwassergebühren

- (1) Die Gebühr für Schmutzwasser wird nach der Menge des häuslichen und gewerblichen Schmutzwassers berechnet, das der Abwasseranlage von den angeschlossenen Grundstücken zugeführt wird. Berechnungseinheit ist der Kubikmeter (m<sup>3</sup>) Schmutzwasser. Veranlagungszeitraum für die Schmutzwassergebühr ist das Kalenderjahr.
- (2) Als Schmutzwassermenge gilt die aus der öffentlichen Wasserversorgungsanlage bezogene Frischwassermenge (§ 4 Abs. 3) und die aus privaten Wasserversorgungsanlagen (z. B. privaten Brunnen, Regenwassernutzungsanlagen) gewonnene Wassermenge (§ 4 Abs. 4), abzüglich der auf dem Grundstück nachweisbar verbrauchten und zurückgehaltenen Wassermengen, die nicht in die städtische Abwasseranlage eingeleitet werden (§ 4 Abs. 5).
- (3) Die dem Grundstück zugeführten Wassermengen werden durch den Wasserzähler des örtlichen Wasserversorgers ermittelt. Bei dem aus der öffentlichen Wasserversorgungsanlage bezogenen Wasser gilt die mit dem Wasserzähler gemessene Wassermenge als Verbrauchsmenge. Hat ein Wasserzähler nicht ordnungsgemäß funktioniert, so wird die Wassermenge von der Stadt unter Zugrundelegung des Verbrauchs des Vorjahres geschätzt.

Die Datenübernahme vom örtlichen Wasserversorger sowie die Datenspeicherung und Datennutzung der Wasserzähler-Daten des Wasserversorgers erfolgt, um dem Gebührenpflichtigen die zweimalige Ablesung seines Wasserzählers zu ersparen. Sie dient der ordnungsgemäßen Erfüllung der Abwasserbeseitigungspflicht der Stadt (§ 46 Abs. 1 LWG NRW) und der Abwasserüberlassungspflicht durch den gebührenpflichtigen Benutzer (§ 48 LWG NRW) sowie zur verursachergerechten Abrechnung der Schmutzwassergebühr und zum Nachweis der rechtmäßigen Erhebung der Schmutzwassergebühr. Insoweit hat der Grundstückseigentümer als Gebührenschuldner den damit verbundenen Eingriff in das Recht auf informationelle Selbstbestimmung (Art. 2 Abs. 1 Grundgesetz) zu dulden.

- (4) Bei der Wassermenge aus privaten Wasserversorgungsanlagen (z. B. privaten Brunnen, Regenwassernutzungsanlagen) hat der Gebührenpflichtige den Mengennachweis durch einen auf seine Kosten eingebauten und messrichtig funktionierenden Wasserzähler nach § 4 Abs. 5 Nr. 2 dieser Satzung zu führen. Die Wassermengen hat der Gebührenpflichtige der Stadt jährlich jeweils bis zum 15. Januar des Folgejahres anzuzeigen. Der Nachweis über den messrichtig funktionierenden Wasserzähler obliegt dem Gebührenpflichtigen. Ist dem Gebührenpflichtigen der Einbau eines solchen Wasserzählers nicht zumutbar, so ist die Stadt berechtigt, die aus diesen Anlagen zugeführten Wassermengen zu schätzen (z. B. auf der Grundlage der durch die wasserrechtliche Erlaubnis festgelegten Entnahmemengen oder auf der Grundlage der Pumpleistung sowie Betriebsstunden der Wasserpumpe oder unter Berücksichtigung der statistischen Verbräuche im Stadtgebiet). Eine Schätzung erfolgt auch, wenn der Wasserzähler nicht messrichtig funktioniert.
- (5) Bei der Ermittlung der Schmutzwassermenge werden die auf dem Grundstück anderweitig verbrauchten oder zurückgehaltenen Wassermengen (sog. Wasserschwindmengen) abgezogen, die nachweisbar nicht dem öffentlichen Kanal zugeführt werden. Der Nachweis der Wasserschwindmengen obliegt den Gebührenpflichtigen. Der Gebührenpflichtige ist grundsätzlich verpflichtet, den Nachweis durch eine auf seine Kosten eingebaute, messrichtig funktionierende und geeignete Messeinrichtung in Anlehnung an das Mess- und Eichrecht (MessEG, Mess-EichV) zu führen:

#### Nr. 1: Abwasser-Messeinrichtung

Geeignete Abwasser-Messeinrichtungen sind technische Geräte, die in regelmäßigen Abständen kalibriert werden müssen. Die Kalibrierung ist nach den Hersteller-Angaben durchzuführen und der Stadt nachzuweisen, um die ordnungsgemäße Funktion der Abwasser-Messeinrichtung zu dokumentieren. Wird dieser Nachweis nicht geführt, findet eine Berücksichtigung der Abzugsmengen nicht statt.

#### Nr. 2: Wasserzähler

Ist die Verwendung einer Abwasser-Messeinrichtung im Einzelfall technisch nicht möglich oder dem Gebührenpflichtigen nicht zumutbar, so hat er den Nachweis durch einen auf seine Kosten eingebauten, messrichtig funktionierenden und geeichten Wasserzähler zu führen. Der Wasserzähler muss in Anlehnung an das Mess- und Eichrecht (MessEG, Mess- und EichVO) alle 6 Jahre erneut geeicht werden oder durch einen neuen Wasserzähler mit einer Konformitätserklärung des Herstellers ersetzt werden. Aus der Konformitätserklärung muss sich ergeben, dass der Wasserzähler messrichtig funktioniert. Der Nachweis über die messrichtige Funktion sowie Eichung des Wasserzählers obliegt dem Gebührenpflichtigen. Wird dieser Nachweis nicht geführt, findet eine Berücksichtigung der Abzugsmengen nicht statt.

### Nr. 3: Nachweis durch nachprüfbare Unterlagen

Ist im Einzelfall auch der Einbau eines Wasserzählers zur Messung der Wasserschwindmengen technisch nicht möglich oder dem Gebührenpflichtigen nicht zumutbar, so hat der Gebührenpflichtige den Nachweis durch nachprüfbare Unterlagen zu führen. Aus diesen Unterlagen muss sich insbesondere ergeben, aus welchen nachvollziehbaren Gründen Wassermengen der städtischen Abwassereinrichtung nicht zugeleitet werden und wie groß diese Wassermengen sind. Die nachprüfbaren Unterlagen müssen geeignet sein, der Stadt eine zuverlässige Schätzung der auf dem Grundstück zurückgehaltenen Wassermengen zu ermöglichen. Sind die nachprüfbaren Unterlagen unschlüssig und/oder nicht nachvollziehbar, werden die geltend gemachten Wasserschwindmengen nicht anerkannt. Soweit der Gebührenpflichtige durch ein spezielles Gutachten bezogen auf seine Wasserschwindmengen den Nachweis erbringen will, hat er die gutachterlichen Ermittlungen vom Inhalt, von der Vorgehensweise und vom zeitlichen Ablauf vorher mit der Stadt abzustimmen. Die Kosten für das Gutachten trägt der Gebührenpflichtige.

Wasserschwindmengen sind bezogen auf das Kalenderjahr durch einen schriftlichen Antrag bis zum 15.01. des nachfolgenden Jahres durch den Gebührenpflichtigen bei der Stadt geltend zu machen. Nach Ablauf dieses Datums findet eine Berücksichtigung der Wasserschwindmengen nicht mehr statt (Ausschlussfrist). Fällt der 15.01. des nachfolgenden Jahres auf einen Samstag oder Sonntag endet die Ausschlussfrist am darauf folgenden Montag.

- (6) Die Gebühr beträgt je m<sup>3</sup> Schmutzwasser jährlich 3,13 €.

### § 5

#### Niederschlagswassergebühr

- (1) Grundlage der Gebührenberechnung für das Niederschlagswasser ist die Quadratmeterzahl der bebauten (bzw. überbauten) und/oder befestigten Grundstücksfläche, von denen Niederschlagswasser leitungsgebunden (unmittelbar) oder nicht leitungsgebunden (mittelbar) abflusswirksam in die städtische Abwasseranlage gelangen kann (angeschlossene Grundstücksfläche). Eine nicht leitungsgebundene Zuleitung liegt insbesondere vor, wenn von bebauten und/oder befestigten Flächen oberirdisch aufgrund des Gefälles Niederschlagswasser in die gemeindliche Abwasseranlage gelangen kann. Als befestigt in diesem Sinne gilt jeder Teil der Grundstücksoberfläche, der mit bestimmten Materialien derart versehen worden ist, dass Niederschlagswasser in ganz überwiegendem Umfang nicht eindringen kann. Berechnungseinheit ist der Quadratmeter (m<sup>2</sup>) angeschlossene Grundstücksfläche.
- (2) Die angeschlossene Grundstücksfläche wird im Wege der Befragung der Eigentümer der angeschlossenen Grundstücke ermittelt. Der Grundstückseigentümer ist verpflichtet, der Stadt auf Anforderung die Quadratmeterzahl der bebauten (bzw. überbauten) und/oder befestigten sowie in die öffentliche Abwasseranlage abflusswirksamen Flächen auf seinem Grundstück mitzuteilen (Mitwirkungspflicht). Insbesondere ist er verpflichtet, zu einem von der Stadt vorgelegten Lageplan über die bebauten (bzw. überbauten) und/oder befestigten sowie abflusswirksamen Flächen auf seinem Grundstück Stellung zu nehmen und mitzuteilen, ob diese Flächen durch die Stadt zutreffend ermittelt wurden. Auf Anforderung der Stadt hat der Grundstückseigentümer einen Lageplan oder andere geeignete Unterlagen vorzulegen, aus denen sämtliche bebauten (bzw. überbauten) und/oder befestigten Flächen entnommen werden können. Soweit erforderlich, kann die Stadt die Vorlage weiterer Unterlagen fordern. Kommt der Grundstückseigentümer seiner Mitwirkungspflicht nicht nach oder liegen für ein Grundstück keine geeigneten Angaben/Unterlagen des Grundstückseigentümers vor, wird die bebaute (bzw. überbaute) und/oder befestigte sowie abflusswirksame Fläche von der Stadt geschätzt.

Die Datenerhebung, Datenspeicherung und Datennutzung erfolgt zur ordnungsgemäßen Erfüllung der Abwasserbeseitigungspflicht der Stadt (z. B. Planung und ausreichende Dimensionierung der öffentlichen Kanäle), zur verursachergerechten Abrechnung der Niederschlagswassergebühr und zum Nachweis der rechtmäßigen Erhebung der Niederschlagswassergebühr. Insoweit hat der Grundstückseigentümer als Gebührenschuldner den damit verbundenen Eingriff in das Recht auf informationelle Selbstbestimmung zu dulden.

- (3) Wird die Größe der angeschlossenen Grundstücksfläche verändert, so hat der Grundstückseigentümer dies der Stadt innerhalb eines Monats nach Abschluss der Veränderung anzuzeigen. Für die Änderungsanzeige gilt § 5 Abs. 2 entsprechend. Die veränderte Größe der angeschlossenen Grundstücksfläche wird mit dem 1. Tag des Monats berücksichtigt, nach dem die Änderungsanzeige durch den Gebührenpflichtigen der Stadt zugegangen ist. Ist keine, bzw. keine fristgerechte Änderungsanzeige erfolgt, wird die veränderte Größe der angeschlossenen Grundstücksfläche mit dem 1. Tag des Monats berücksichtigt, nach dem die Änderung tatsächlich vorgenommen worden ist. Werden Fehler bei der erklärten angeschlossenen Grundstücksfläche festgestellt oder haben Pflichtige keine Änderungsmitteilung gemacht, so ist die Stadt berechtigt, Nachveranlagungen bis zu vier Jahren rückwirkend vorzunehmen.
- (4) Die Gebühr beträgt 0,67 € je Quadratmeter angeschlossener Grundstücksfläche.

#### § 6

##### Beginn und Ende der Gebührenpflicht

- (1) Die Gebührenpflicht beginnt mit dem 1. des Monats, der auf den Zeitpunkt der betriebsfertigen Herstellung des Anschlusses oder der mittelbaren Inanspruchnahme folgt. Erhebungszeitraum ist das Kalenderjahr und bei Entstehung der Gebührenpflicht während eines Kalenderjahres der Restteil des Jahres.
- (2) Für Anschlüsse und mittelbare Inanspruchnahmen, die beim Inkrafttreten dieser Satzung bereits bestehen, beginnt die Gebührenpflicht nach dieser Satzung mit deren Inkrafttreten.
- (3) Die Gebührenpflicht endet mit dem Wegfall des Anschlusses an die Abwasseranlage bzw. mit dem Wegfall der mittelbaren Inanspruchnahme. Endet die Gebührenpflicht im Laufe eines Monats, so wird die Benutzungsgebühr bis zum Ablauf des Monats erhoben, in dem die Veränderung erfolgt.

#### § 7

##### Gebührenpflichtige

- (1) Gebührenpflichtige sind
  - a) der Grundstückseigentümer; wenn ein Erbbaurecht bestellt ist, auch der Erbbauberechtigte,
  - b) der Nießbraucher oder derjenige, der ansonsten zur Nutzung des Grundstücks dinglich berechtigt ist,
  - c) der Straßenbaulastträger für die Straßenoberflächenentwässerung.

Mehrere Gebührenpflichtige haften als Gesamtschuldner.

- (2) Im Falle eines Eigentumswechsels geht die Gebührenpflicht mit dem Beginn des auf den Eigentumswechsel folgenden Monats auf den neuen Eigentümer über.

Für die Zeit vom ersten des auf den Besitzübergang folgenden Monats bis zur Eintragung ins Grundbuch ist der wirtschaftliche Eigentümer im Sinne des § 39 Abgabenordnung (AO) gebührenpflichtig. Für sonstige Gebührenpflichtige gilt dies entsprechend. Eigentums- bzw. Nutzungswechsel hat der bisherige Gebühren- und Abgabepflichtige und der neue Gebühren- und Abgabepflichtige der Stadt unverzüglich anzuzeigen.

- (3) Die Gebührenpflichtigen haben alle für die Berechnung der Gebühren erforderlichen Auskünfte zu erteilen sowie der Stadt die erforderlichen Daten und Unterlagen zu überlassen. Sie haben ferner zu dulden, dass Beauftragte der Stadt das Grundstück betreten, um die Bemessungsgrundlage festzustellen oder zu überprüfen.

#### § 8

##### Fälligkeit der Gebühr

- (1) Die Abwassergebühren werden, soweit keine andere Angabe besteht, innerhalb eines Monats nach Bekanntgabe des Abgabenbescheides fällig. Die Gebühren können zusammen mit anderen Abgaben erhoben werden.
- (2) Die Abrechnung der Gebühren sowie das Ablesen der Zähler der Zählereinrichtungen erfolgt einmal jährlich. Soweit erforderlich, kann sich die Stadt hierbei der Mitarbeit der Gebührenpflichtigen bedienen.

#### § 9

##### Vorausleistungen und Abschlagszahlungen

- (1) Die Stadt erhebt am 15.02., 15.05., 15.08. und 15.11. jeden Kalenderjahres nach § 6 Abs. 4 KAG NRW Vorausleistungen auf die Jahres-Schmutzwassergebühr in Höhe von  $\frac{1}{4}$  der Schmutzwassermenge, die sich aus der Abrechnung des Vorjahres ergibt. Ist eine solche Berechnung nicht möglich, kann die Stadt die Höhe der Vorausleistung im Einzelfall entsprechend den im Erhebungszeitraum zu erwartenden Berechnungseinheiten festsetzen.
- (2) Der Vorausleistungssatz entspricht dem Gebührensatz für das jeweilige Kalenderjahr.
- (3) Die Schmutzwassergebühr entsteht erst am 31.12. des jeweiligen Kalenderjahres. Die Endabrechnung und endgültige Festsetzung erfolgt im darauf folgenden Kalenderjahr durch Bescheid.
- (4) Ergibt sich bei der Abrechnung, dass zu hohe Vorausleistungen bemessen wurden, so wird der übersteigende Betrag erstattet bzw. verrechnet. Wurden Vorausleistungen zu gering bemessen, wird der fehlende Betrag bei der Abrechnung nacherhoben. Nach der Beendigung des Benutzungsverhältnisses werden zu viel gezahlte Vorausleistungen erstattet. Die auf einen zurückliegenden Erhebungszeitraum bezeichneten Abrechnungsbeträge sowie die sich aus der Abrechnung der Vorausleistungen ergebenden Nachzahlungsbeträge werden nacherhoben.
- (5) Die Stadt erhebt am 15.02., 15.05., 15.08. und 15.11. jeden Kalenderjahres Abschlagszahlungen in Höhe von  $\frac{1}{4}$  des Betrages der mit dem Gebührenbescheid festgelegten Jahres-Niederschlagswassergebühr. Die Niederschlagswassergebühr entsteht am 01.01. des jeweiligen Kalenderjahres.

#### § 10

##### Verwaltungshelfer

Die Stadt ist berechtigt, sich bei der Anforderung von Gebühren und Vorauszahlungen der Hilfe des zuständigen Wasserversorgers oder eines anderen von ihr beauftragten Dritten zu bedienen.

#### § 11

##### Gebühr für das Abfahren und die Behandlung von Klärschlamm

- (1) Für das Abfahren und die Behandlung von Klärschlamm aus Kleinkläranlagen in das Zentralklärwerk wird die Gebühr nach der abgefahrenen Menge in m<sup>3</sup> erhoben.
- (2) Die Gebühr beträgt 30,84 €/m<sup>3</sup> abgefahrenen Klärschlamm.
- (3) Die Gebührenpflicht gemäß Abs. 2 entsteht mit dem Zeitpunkt der Abfuhr.
- (4) Gebührenpflichtiger ist der Grundstückseigentümer, der Erbbauberechtigte oder der sonst zur Nutzung des Grundstücks dinglich Berechtigte, auf dessen Grundstück die Kleinkläranlage betrieben wird. Mehrere Gebührenpflichtige haften als Gesamtschuldner.
- (5) Eine Kleineinleiter-Abgabe wird erhoben, wenn eine Kleinkläranlage nicht den allgemein anerkannten Regeln der Technik im Sinne des § 60 WHG und § 56 LWG NRW entspricht.

#### § 12

##### Gebühr für das Auspumpen und Abfahren der Inhaltsstoffe aus abflusslosen Gruben

- (1) Für das Auspumpen und Abfahren der Inhaltsstoffe aus abflusslosen Gruben und deren Beseitigung wird die Gebühr nach der abgefahrenen Menge pro m<sup>3</sup> erhoben.
- (2) Die Gebühr beträgt 30,84 €/m<sup>3</sup> ausgepumpte/abgefahrene Menge.
- (3) Die Gebührenpflicht gemäß Abs. 2 entsteht mit dem Zeitpunkt des Auspumpens.
- (4) Gebührenpflichtiger ist der Grundstückseigentümer, der Erbbauberechtigte oder der sonst zur Nutzung des Grundstücks dinglich Berechtigte, auf dessen Grundstück die abflusslose Grube betrieben wird.
- (5) Mehrere Gebührenpflichtige haften als Gesamtschuldner.

#### § 13

##### Kanalanschlussbeitrag

- (1) Zum Ersatz des durchschnittlichen Aufwandes für die Herstellung der städtischen Abwasseranlage erhebt die Stadt einen Kanalanschlussbeitrag im Sinne des § 8 Abs. 4 Satz 3 KAG NRW.
- (2) Die Kanalanschlussbeiträge sind die Gegenleistung für die Möglichkeit der Inanspruchnahme der städtischen Abwasseranlage und den hierdurch gebotenen wirtschaftlichen Vorteil für ein Grundstück. Die Kanalanschlussbeiträge dienen dem Ersatz des Aufwandes der Stadt für die Herstellung, Anschaffung und Erweiterung der städtischen Abwasseranlage.
- (3) Der Kanalanschlussbeitrag ruht als öffentliche Last auf dem Grundstück (§ 8 Abs. 9 KAG NRW).

§ 14  
Gegenstand der Beitragspflicht

- (1) Ein Grundstück unterliegt der Beitragspflicht, wenn folgende Voraussetzungen erfüllt sind:
  1. Das Grundstück muss an die Abwasseranlage tatsächlich und rechtlich angeschlossen werden können,
  2. für das Grundstück muss nach der Entwässerungssatzung ein Anschlussrecht bestehen und
  3. für das Grundstück muss
    - a) eine bauliche oder gewerbliche Nutzung festgesetzt sein (z.B. durch Bebauungsplan), so dass es bebaut oder gewerblich genutzt werden darf oder
    - b) soweit für ein Grundstück eine bauliche oder gewerbliche Nutzung nicht festgesetzt ist (z. B. im unbeplanten Innenbereich nach § 34 BauGB), muss das Grundstück nach der Verkehrsauffassung Bauland sein und nach der geordneten, städtebaulichen Entwicklung der Stadt zur Bebauung anstehen.
- (2) Wird ein Grundstück an die Abwasseranlage tatsächlich angeschlossen (z. B. im Außenbereich nach § 35 BauGB), so unterliegt es der Beitragspflicht auch dann, wenn die Voraussetzungen des Abs. 1 nicht vorliegen.
- (3) Der Beitragspflicht nach Abs. 1 unterliegen auch Grundstücke, die im Rahmen der Niederschlagswasserbeseitigung mittelbar an die gemeindliche Abwasseranlage angeschlossen sind. Dies ist insbesondere der Fall, wenn Niederschlagswasser von Grundstücken oberirdisch ohne leitungsmäßige Verbindung in die städtische Abwasseranlage (z. B. in ein von der Stadt betriebenes Mulden-Rigolen-System) gelangen kann.
- (4) Grundstück im Sinne der beitragsrechtlichen Regelungen dieser Satzung ist unabhängig von der Eintragung im Liegenschaftskataster und im Grundbuch jeder demselben Grundstückseigentümer gehörende Teil der Grundfläche, der selbständig baulich oder gewerblich genutzt werden darf und an die Anlage angeschlossen werden kann.

§ 15  
Beitragsmaßstab

- (1) Maßstab für den Beitrag ist die Veranlagungsfläche. Diese ergibt sich durch Vervielfachen der Grundstücksfläche mit dem Veranlagungsfaktor.
- (2) Als Grundstücksfläche gilt:
  - a) bei Grundstücken im Bereich eines Bebauungsplans die tatsächliche Grundstücksfläche,
  - b) wenn ein Bebauungsplan nicht besteht, d.h. bei Grundstücken im unbeplanten Innenbereich (§ 34 BauGB) und im Außenbereich (§ 35 BauGB) die tatsächliche Grundstücksfläche bis zu einer Tiefe von 40 m von der Grundstücksgrenze, die der Erschließungsstraße zugewandt ist, die das Grundstück wegemäßig erschließt (Tiefenbegrenzung). Bei Grundstücken, die nicht an eine Erschließungsstraße unmittelbar angrenzen, wird die Fläche von der zu der Erschließungsstraße liegenden Grundstücksseite bis zu einer Tiefe von 40 m zugrunde gelegt.

Reicht die bauliche oder gewerbliche Nutzung über diese Tiefenbegrenzung hinaus, so ist die Grundstückstiefe maßgebend, die durch die hintere Grenze der baulichen Nutzung bestimmt wird, die einen Entwässerungsbedarf nach sich zieht. Grundstücksteile, die lediglich die wegemäßige Verbindung zur Straße herstellen, bleiben bei der Bestimmung der Grundstückstiefe unberücksichtigt.

- (3) Entsprechend der Ausnutzbarkeit wird die Grundstücksfläche mit einem Veranlagungsfaktor vervielfacht, der im Einzelnen beträgt:
- |  |      |
|--|------|
| a) bei ein- und zweigeschossiger Bebaubarkeit:   | 1,00 |
| b) bei dreigeschossiger Bebaubarkeit:            | 1,25 |
| c) bei viergeschossiger Bebaubarkeit:            | 1,50 |
| d) bei fünfgeschossiger Bebaubarkeit:            | 1,70 |
| e) bei sechsgeschossiger Bebaubarkeit:           | 1,85 |
| f) bei siebengeschossiger Bebaubarkeit:          | 1,95 |
| g) bei acht- und höhergeschossiger Bebaubarkeit: | 2,00 |
- (4) Als zulässige Zahl der Geschosse gilt die im Bebauungsplan festgesetzte höchstzulässige Zahl der Vollgeschosse. Weist der Bebauungsplan nur Grundflächen- und Baumassenzahl oder nur die zulässige Höhe der Bauwerke und keine höchstzulässige Zahl der Vollgeschosse aus, so gilt als Geschoszahl die Höhe des Bauwerks geteilt durch drei wobei Bruchzahlen auf volle Zahlen abgerundet oder aufgerundet werden. Ist im Einzelfall eine größere Geschoszahl zugelassen oder vorhanden und geduldet, so ist diese zugrunde zu legen.
- (5) In unbeplanten Gebieten und bei Grundstücken, für die im Bebauungsplan keine Festsetzungen nach Abs. 4 enthalten sind, ist maßgebend:
- a) bei bebauten Grundstücken die Zahl der tatsächlich vorhandenen Geschosse,
- b) bei unbebauten, aber bebaubaren Grundstücken die Zahl der auf den Grundstücken der näheren Umgebung überwiegend vorhandenen Geschosse.
- (6) Grundstücke, auf denen nur Garagen oder Stellplätze gebaut werden dürfen, gelten als eingeschossig bebaubare Grundstücke. Grundstücke, für die im Bebauungsplan eine Nutzung ohne Bebauung festgesetzt ist (z. B. Versorgungsflächen wie Sportplätze und Friedhöfe), werden mit einem Veranlagungsfaktor von 0,5 der Grundstücksfläche nach Abs. 3 angesetzt.
- (7) In Kern-, Gewerbe- und Industriegebieten und bei Grundstücken, die überwiegend gewerblich genutzt werden, werden die in Abs. 3 genannten Nutzungsfaktoren um je 0,5 erhöht. Dieses gilt auch, wenn Gebiete nicht in einem Bebauungsplan festgesetzt, aber aufgrund der vorhandenen Bebauung und sonstigen Nutzung als Kerngebiete, Gewerbegebiete oder Industriegebiete anzusehen sind oder wenn eine solche Nutzung aufgrund der in der Umgebung vorhandenen Nutzung zulässig wäre.

## § 16 Beitragssatz

- (1) Der Beitrag beträgt 5,79 € je Quadratmeter (m<sup>2</sup>) Veranlagungsfläche.
- (2) Besteht nicht die rechtliche und tatsächliche Möglichkeit des Vollanschlusses, so wird ein Teilbetrag erhoben.

Dieser beträgt:

- a) bei einem Anschluss nur für Schmutzwasser 2/3 des Beitrags,
  - b) bei einem Anschluss nur für Niederschlagswasser 1/3 des Beitrags.
- (3) Entfallen die in Abs. 2 bezeichneten Beschränkungen der Benutzungsmöglichkeit, so ist der Restbetrag nach dem zu diesem Zeitpunkt geltenden Beitragssatz zu zahlen.

#### § 17

##### Entstehen der Beitragspflicht

- (1) Die Beitragspflicht entsteht, sobald das Grundstück an die öffentliche Abwasseranlage angeschlossen werden kann.
- (2) Im Falle des § 14 Abs. 2 entsteht die Beitragspflicht mit dem Anschluss. In den Fällen des § 16 Abs. 2 entsteht die Beitragspflicht für den Restbetrag, sobald die Beschränkungen der Nutzungsmöglichkeit entfallen.
- (3) Für Grundstücke, die im Zeitpunkt des Inkrafttretens dieser Satzung bereits an die Abwasseranlage angeschlossen waren oder werden konnten, entsteht die Beitragspflicht mit Inkrafttreten dieser Satzung.
- (4) In den Fällen des Abs. 3 entsteht keine Anschlussbeitragspflicht, wenn für den Anschluss des Grundstücks bereits eine Anschlussgebühr oder ein Anschlussbeitrag nach früherem Recht gezahlt oder ein dahingehender Anspruch erlassen wurde oder verjährt ist.
- (5) Die Stadt kann mit den Eigentümern oder den Erbbauberechtigten vor Entstehung der Beitragspflicht Vereinbarungen über die Ablösung des Kanalanschlussbeitrages im Ganzen treffen. Der Ablösebetrag bestimmt sich nach der Höhe des voraussichtlichen Beitrages. Die Ablösung bewirkt, dass eine Kanalanschlussbeitragspflicht zukünftig nicht mehr besteht. Ein Rechtsanspruch auf Ablösung besteht nicht.

#### § 18

##### Beitragspflichtiger

- (1) Beitragspflichtig ist, wer im Zeitpunkt der Bekanntgabe des Beitragsbescheides Eigentümer des Grundstücks ist. Ist das Grundstück mit einem Erbbaurecht belastet, so ist der Erbbauberechtigte gemäß § 8 Abs. 2 Satz 3 KAG NRW beitragspflichtig.
- (2) Mehrere Beitragspflichtige haften als Gesamtschuldner.

#### § 19

##### Fälligkeit der Beitragsschuld

- (1) Der Beitrag wird einen Monat nach Bekanntgabe des Beitragsbescheides fällig.
- (2) Widerspruch und Klage gegen einen Beitragsbescheid haben gem. § 80 Abs. 2 Satz 1 Nr. 1 der Verwaltungsgerichtsordnung keine aufschiebende Wirkung und entbinden deshalb nicht von der Pflicht zur fristgerechten Zahlung.

#### § 20

##### Auskunftspflichten

- (1) Die Beitrags- und Gebührenpflichtigen haben alle für die Berechnung der Beiträge und Gebühren erforderlichen Auskünfte zu erteilen sowie Daten und Unterlagen zu überlassen. Sie haben zu dulden, dass Beauftragte der Stadt das Grundstück betreten, um die Bemessungsgrundlagen festzustellen oder zu überprüfen.
- (2) Werden die Angaben verweigert oder sind sie aus sonstigen Gründen nicht zu erlangen, so kann die Stadt die für die Berechnung maßgebenden Merkmale unter Berücksichtigung aller sachlichen Umstände schätzen oder durch einen anerkannten Sachverständigen auf Kosten des Beitrags- und Gebührenpflichtigen schätzen lassen.

#### § 21

#### Billigkeits- und Härtefallregelung

Ergeben sich aus der Anwendung dieser Satzung im Einzelfall besondere, insbesondere nicht beabsichtigte Härten, so können die Kanalanschlussbeiträge und die Abwassergebühren gestundet, ermäßigt, niedergeschlagen oder erlassen werden.

#### § 22

#### Zwangsmittel

Die Androhung und Festsetzung von Zwangsmitteln bei Zuwiderhandlungen gegen diese Satzung richtet sich nach den Vorschriften des Verwaltungsvollstreckungsgesetzes NRW.

#### § 23

#### Inkrafttreten

Diese Satzung tritt am 01.01.2017 in Kraft. Gleichzeitig tritt die Beitrags- und Gebührensatzung zur Entwässerungssatzung der Stadt Geilenkirchen vom 22.12.1972 außer Kraft.

### **3. Satzung der Stadt Geilenkirchen über die Entsorgung des Inhalts von Grundstücksentwässerungsanlagen (Kleinkläranlagen, abflusslosen Gruben) vom (*Datum der Bekanntmachungsanordnung*)**

Aufgrund der §§ 7, 8 und 9 der Gemeindeordnung für das Land Nordrhein-Westfalen (GO NRW) in der Fassung der Bekanntmachung vom 14.07.1994 (GV. NRW. 1994, S. 666), zuletzt geändert durch Art. 2 des Gesetzes vom 25.06.2015 (GV. NRW. 2015, S. 496), in der jeweils geltenden Fassung, der §§ 60, 61 des Wasserhaushaltsgesetzes des Bundes (WHG) in der Fassung der Bekanntmachung vom 31.07.2009 (BGBl. I 2009, S. 2585 ff.), zuletzt geändert durch Gesetz vom 04.08.2016 (BGBl. I 2016, S. 1972), in der jeweils geltenden Fassung, der §§ 43 ff., 46 LWG NRW in der Fassung der Bekanntmachung vom 25.06.1995 (GV. NRW. 1995, S. 926), zuletzt geändert durch Gesetz vom 08.07.2016 (GV. NRW. 2016, S. 559 ff.), in der jeweils geltenden Fassung, der Selbstüberwachungsverordnung Abwasser (SüwVO Abw – GV. NRW. 2013, S. 602 ff. –), zuletzt geändert durch Art. 20 des Gesetz vom 08.07.2016 (GV. NRW. 2016, S. 559 ff.), in der jeweils geltenden Fassung, des Gesetzes über Ordnungswidrigkeiten vom 19.02.1997 (BGBl. I 1997, S. 602), zuletzt geändert durch Art. 4 Abs. 55 des Gesetzes vom 18.07.2016 (BGBl. I 2016, S. 1666), in der jeweils geltenden Fassung, hat der Rat der Stadt Geilenkirchen in seiner Sitzung am 14.12.2016 folgende Satzung beschlossen:

#### § 1

#### Allgemeines

- (1) Die Stadt betreibt in ihrem Gebiet die Entsorgung des Inhaltes der Grundstücksentwässerungsanlagen als öffentliche Einrichtung.

Diese bildet eine rechtliche und wirtschaftliche Einheit.

- (2) Grundstücksentwässerungsanlagen im Sinne dieser Satzung sind abflusslose Gruben und Kleinkläranlagen für häusliches Schmutzwasser. Betreiber der Grundstücksentwässerungsanlage ist der Grundstückseigentümer. Die Grundstücksentwässerungsanlage ist gemäß § 60 WHG und § 56 LWG NRW nach den jeweils in Betracht kommenden Regeln der Technik zu bauen, zu betreiben und zu unterhalten.
- (3) Die Entsorgung umfasst die Entleerung der Anlage sowie Abfuhr und Behandlung der Anlageninhalte. Zur Durchführung der Entsorgung kann sich die Stadt Dritter als Erfüllungsgehilfen bedienen.

## § 2

### Anschluss- und Benutzungsrecht

- (1) Jeder Eigentümer eines im Gebiet der Stadt liegenden Grundstückes ist vorbehaltlich der Einschränkungen in dieser Satzung berechtigt, von der Gemeinde die Entsorgung einer Grundstücksentwässerungsanlage und die Übernahme des Inhaltes zu verlangen (Anschluss- und Benutzungsrecht).
- (2) Bei landwirtschaftlichen Betrieben sind Kleinkläranlagen von der Entleerung ausgeschlossen, bei denen die Pflicht zum Abfahren und Aufbereiten des anfallenden Klärschlammes auf Antrag der Stadt von der zuständigen Behörde gemäß § 49 Abs. 5 Satz 2 LWG NRW auf den Nutzungsberechtigten des Grundstücks übertragen worden ist.

## § 3

### Begrenzung des Benutzungsrechtes

- (1) Von der Entsorgung im Rahmen dieser Satzung ist Abwasser ausgeschlossen, das aufgrund seiner Inhaltsstoffe
  1. die mit der Entleerung und Abfuhr beschäftigten Mitarbeiter verletzt oder Geräte und Fahrzeuge in ihrer Funktion beeinträchtigt oder
  2. das in der öffentlichen Abwasseranlage beschäftigte Personal gefährdet oder gesundheitlich beeinträchtigt oder
  3. die öffentliche Abwasseranlage in ihrem Bestand angreift oder ihren Betrieb, die Funktionsfähigkeit oder die Unterhaltung gefährdet, erschwert, verteuert oder behindert oder
  4. die Klärschlammbehandlung, -beseitigung oder -verwertung beeinträchtigt oder verteuert oder
  5. die Reinigungsprozesse der Abwasseranlage so erheblich stört, dass dadurch die Anforderungen der wasserrechtlichen Einleitungserlaubnis nicht eingehalten werden können.
- (2) Von der Entsorgung im Rahmen dieser Satzung sind Stoffe ausgeschlossen, soweit sie nach § 7 (Begrenzung des Benutzungsrechtes) der Entwässerungssatzung der Stadt Geilenkirchen vom (Datum der Bekanntmachungsanordnung) nicht in die öffentliche Abwasseranlage eingeleitet werden dürfen.
- (3) Eine Verdünnung oder Vermischung des Abwassers mit dem Ziel, Grenzwerte einzuhalten, darf nicht erfolgen.

## § 4

### Anschluss- und Benutzungszwang

- (1) Jeder anschlussberechtigte Grundstückseigentümer ist verpflichtet, die Entsorgung der Grundstücksentwässerungsanlage ausschließlich durch die Stadt zuzulassen und den zu entsorgenden Inhalt der Stadt zu überlassen (Anschluss- und Benutzungszwang).
- (2) Der Anschluss- und Benutzungszwang gilt auch für das in landwirtschaftlichen Betrieben anfallende häusliche Abwasser.
- (3) Die Stadt kann im Einzelfall den Grundstückseigentümer für das in landwirtschaftlichen Betrieben anfallende Abwasser auf Antrag vom Anschluss- und Benutzungszwang befreien, wenn die Voraussetzungen des § 49 Abs. 1 Satz 1 Nr. 1 LWG NRW vorliegen oder die Abwasserbeseitigungspflicht gemäß § 49 Abs. 5 Satz 2 LWG NRW gegeben sind. Hierzu muss der Grundstückseigentümer nachweisen, dass das Abwasser im Rahmen der pflanzenbedarfsgerechten Düngung auf landwirtschaftlich, forstwirtschaftlich oder gärtnerisch genutzten Böden ohne Beeinträchtigung des Wohls der Allgemeinheit im Einklang mit den wasserrechtlichen, abfallrechtlichen, naturschutzrechtlichen und immissionsschutzrechtlichen Bestimmungen aufgebracht wird. Der Nachweis ist erbracht, wenn der Landwirt eine wasserrechtliche, abfallrechtliche, naturschutzrechtliche und immissionsschutzrechtliche Unbedenklichkeitsbescheinigung der zuständigen Behörden vorlegt.

## § 5

### Ausführung, Betrieb und Unterhaltung der Grundstücksentwässerungsanlage

- (1) Die Grundstücksentwässerungsanlage und die Zuwegung sind so zu bauen, dass die Grundstücksentwässerungsanlage durch die von der Stadt oder von beauftragten Dritten eingesetzten Entsorgungsfahrzeuge mit vertretbarem Aufwand die Entleerung durchführen können. Die Grundstücksentwässerungsanlage muss frei zugänglich sein, der Deckel muss durch eine Person zu öffnen sein.
- (2) Der Grundstückseigentümer hat Mängel im Sinne des Abs. 1 nach Aufforderung der Stadt zu beseitigen und die Grundstücksentwässerungsanlage in einen ordnungsgemäßen Zustand zu bringen.

## § 6

### Durchführung der Entsorgung

- (1) Der Inhalt von Kleinkläranlagen ist bei einem Abfuhrbedarf, mindestens jedoch im zwei-jährigen Abstand zu entsorgen. Ein Abfuhrbedarf ist dann gegeben, wenn der Schlamm-speicher der Kleinkläranlage mindestens zu 50 % gefüllt ist. Das Nichtvorliegen eines Abfuhrbedarfes ist durch den Grundstückseigentümer gegenüber der Stadt durch Wartungsprotokoll (mit einer integrierten Schlamm Spiegel-Messung) mit einer von ihm beauftragten Wartungsfirma nachzuweisen. Liegt ein Abfuhrbedarf nachweisbar nicht vor, so wird die Abfuhr grundsätzlich um ein Jahr verschoben. Nach Ablauf dieses Jahres wird durch die Stadt erneut geprüft, ob ein Abfuhrbedarf besteht. Für diese Prüfung hat der Grundstückseigentümer der Stadt erneut ein aktuelles Wartungsprotokoll (mit integrierter Schlamm Spiegel-Messung) vorzulegen. Darüber hinaus hat der Grundstückseigentümer die Entleerung des Inhaltes der Kleinkläranlage rechtzeitig mündlich oder schriftlich zu beantragen.
- (2) Abflusslose Gruben sind bei einem Abfuhrbedarf, mindestens aber einmal im Jahr zu entleeren. Ein Bedarf liegt vor, wenn die abflusslose Grube bis 50 % des nutzbaren Speichervolumens angefüllt ist.

Ist die abflusslose Grube mit einer Füllstandanzeige und einer Warnanlage ausgerüstet, so liegt ein Bedarf vor, wenn die abflusslose Grube bis auf 80 % des nutzbaren Speichervolumens angefüllt ist. Der Grundstückseigentümer hat die Entsorgung rechtzeitig mündlich oder schriftlich zu beantragen.

- (3) Auch ohne vorherigen Antrag und außerhalb des Entsorgungsplans kann die Stadt den Inhalt der Grundstücksentwässerungsanlage entsorgen, wenn besondere Umstände eine Entsorgung erfordern oder die Voraussetzungen für eine Entsorgung vorliegen und ein Antrag auf Entsorgung unterbleibt.
- (4) Die Stadt bestimmt den genauen Zeitpunkt, die Art und Weise und den Umfang der Entsorgung.
- (5) Zum Entsorgungstermin hat der Grundstückseigentümer die Grundstücksentwässerungsanlage freizulegen und die Zufahrt zu gewährleisten (§ 5 Abs. 1).
- (6) Die Grundstücksentwässerungsanlage ist nach der Entleerung unter Beachtung der Betriebsanleitung, DIN-Vorschriften und der wasserrechtlichen Erlaubnis wieder in Betrieb zu nehmen.
- (7) Der Anlageninhalt geht mit der Übernahme in das Eigentum der Stadt Geilenkirchen über. Die Stadt ist nicht verpflichtet, darin nach verlorenen Gegenständen zu suchen oder suchen zu lassen. Werden Wertgegenstände gefunden, sind sie als Fundsache zu behandeln.

## § 7

### Anmelde- und Auskunftspflicht

- (1) Der Grundstückseigentümer hat der Stadt das Vorhandensein von Kleinkläranlagen und abflusslosen Gruben anzuzeigen. Die für die Genehmigung einer derartigen Anlage vorhandenen baurechtlichen und wasserrechtlichen Vorschriften bleiben unberührt.
- (2) Der Grundstückseigentümer ist verpflichtet, über § 7 dieser Satzung hinaus der Stadt alle zur Durchführung dieser Satzung erforderlichen Auskünfte zu erteilen.
- (3) Erfolgt ein Eigentümerwechsel, so ist neben dem bisherigen auch der neue Eigentümer verpflichtet, die Stadt unverzüglich zu benachrichtigen.

## § 8

### Entleerung der Grundstücksentwässerungsanlagen und Betretungsrecht

- (1) Die Stadt hat gemäß § 46 Abs. 1 Satz 2 Nr. 5 LWG NRW die Pflicht, den Klärschlamm aus Kleinkläranlagen sowie gemäß § 46 Abs. 1 Satz 2 Nr. 2 LWG NRW das Abwasser aus abflusslosen Gruben zu entsorgen. Die Stadt kann hierzu auch Dritte beauftragen (§ 56 Satz 3 WHG). Den Bediensteten sowie den Beauftragten der Stadt ist gemäß § 98 Abs. 1 LWG NRW zur Prüfung der Einhaltung der Vorschriften dieser Satzung, ungehinderter Zutritt zu den in Frage kommenden Teilen des Grundstücks und der Grundstücksentwässerungsanlage zu gewähren. Die Beauftragten haben sich auf Verlangen durch einen von der Stadt ausgestellten Dienstausweis auszuweisen.
- (2) Der Grundstückseigentümer hat das Betreten und Befahren seines Grundstücks zum Zwecke der Entsorgung gemäß § 98 LWG NRW zu dulden.

## § 9

### Zustands- und Funktionsprüfung bei privaten Abwasserleitungen, die Schmutzwasser den Grundstücksentwässerungsanlagen zuleiten

- (1) Für die Zustands- und Funktionsprüfung bei privaten Abwasserleitungen, die Schmutzwasser privaten Grundstücksentwässerungsanlagen (Kleinkläranlage, abflusslose Grube) zuleiten, gilt die Verordnung zur Selbstüberwachung von Abwasseranlagen Selbstüberwachungsverordnung Abwasser – SÜwVO Abw NRW). Private Abwasserleitungen sind gemäß den §§ 60, 61 WHG, § 56 Abs. 1 LWG NRW, § 8 Abs. 1 SÜwVO Abw NRW so zu errichten und zu betreiben, dass die Anforderungen an die Abwasserbeseitigung eingehalten werden. Hierzu gehört auch die ordnungsgemäße Erfüllung der Abwasserüberlassungspflicht nach § 48 LWG NRW gegenüber der Stadt.
- (2) Zustands- und Funktionsprüfungen an privaten Abwasserleitungen dürfen nur durch anerkannte Sachkundige gemäß § 12 SÜwVO Abw NRW durchgeführt werden.
- (3) Nach § 7 Satz 1 SÜwVO Abw NRW sind im Erdreich oder unzugänglich verlegte private Abwasserleitungen zum Sammeln oder Fortleiten von Schmutzwasser oder mit diesem vermischten Niederschlagswasser einschließlich verzweigter Leitungen unter der Keller-Bodenplatte oder der Bodenplatte des Gebäudes ohne Keller sowie zugehörige Einsteigeschächte oder Inspektionsöffnungen zu prüfen. Ausgenommen von der Prüfpflicht sind nach § 7 Satz 2 SÜwVO Abw NRW Abwasserleitungen, die der alleinigen Ableitung von Niederschlagswasser dienen und Leitungen, die in dichten Schutzrohren so verlegt sind, dass austretendes Abwasser aufgefangen und erkannt wird.
- (4) Für welche Grundstücke und zu welchem Zeitpunkt eine Zustands- und Funktionsprüfung bei privaten Abwasserleitungen durchzuführen ist, ergibt sich aus den §§ 7 bis 9 SÜwVO Abw NRW. Nach § 8 Abs. 2 SÜwVO Abw NRW hat der Eigentümer des Grundstücks bzw. nach § 8 Abs. 6 SÜwVO Abw NRW der Erbbauberechtigte private Abwasserleitungen, die Schmutzwasser führen, nach ihrer Errichtung oder nach ihrer wesentlichen Änderung unverzüglich von Sachkundigen nach den allgemein anerkannten Regeln der Technik auf deren Zustand und Funktionstüchtigkeit prüfen zu lassen. Die Prüfpflicht und Prüffristen für bestehende Abwasserleitungen ergeben sich im Übrigen aus § 8 Abs. 3 und Abs. 4 SÜwVO Abw NRW. Legt die Stadt darüber hinaus durch gesonderte Satzung gemäß § 46 Abs. 2 Satz 1 Nr. 1 LWG NRW Prüffristen fest, so werden die betroffenen Grundstückseigentümer bzw. Erbbauberechtigten durch die Stadt hierüber im Rahmen der ihr obliegenden Unterrichts- und Beratungspflicht (§ 46 Abs. 2 Satz 3 LWG NRW) informiert. Das gleiche gilt, wenn die Stadt Satzungen nach altem Recht gemäß § 46 Abs. 2 Satz 2 LWG NRW fortführt.
- (5) Zustands- und Funktionsprüfungen müssen nach § 9 Abs. 1 SÜwVO Abw NRW nach den allgemein anerkannten Regeln der Technik durchgeführt werden. Nach § 8 Abs. 1 Satz 4 SÜwVO Abw NRW gelten die DIN 1986 Teil 30 und die DIN EN 1610 als allgemein anerkannte Regeln der Technik, soweit die SÜwVO Abw NRW keine abweichenden Regelungen trifft.
- (6) Nach § 9 Abs. 2 Satz 1 SÜwVO Abw NRW ist das Ergebnis der Zustands- und Funktionsprüfung in einer Bescheinigung gemäß Anlage 2 der SÜwVO Abw NRW zu dokumentieren. Dabei sind der Bescheinigung die in § 9 Abs. 2 Satz 2 SÜwVO Abw NRW genannten Anlagen beizufügen. Diese Bescheinigung nebst Anlagen ist der Stadt durch den Grundstückseigentümer oder Erbbauberechtigten (§ 8 Abs. 2 bzw. Abs. 6 SÜwVO Abw NRW) unverzüglich nach Erhalt vom Sachkundigen vorzulegen, damit eine zeitnahe Hilfestellung durch die Stadt erfolgen kann.

- (7) Private Abwasserleitungen, die nach dem 01.01.1996 auf Zustand und Funktionstüchtigkeit geprüft worden sind, bedürfen nach § 11 SÜwVO Abw NRW keiner erneuten Prüfung, sofern Prüfung und Prüfbescheinigung den zum Zeitpunkt der Prüfung geltenden Anforderungen entsprochen haben.
- (8) Die Sanierungsnotwendigkeit und der Sanierungszeitpunkt ergeben sich grundsätzlich aus § 10 Abs. 1 SÜwVO Abw NRW. Über mögliche Abweichungen von den Sanierungsfristen in § 10 Abs. 1 SÜwVO Abw NRW kann die Stadt gemäß § 10 Abs. 2 Satz 1 SÜwVO Abw NRW nach pflichtgemäßen Ermessen im Einzelfall entscheiden.

#### § 10 Haftung

- (1) Der Grundstückseigentümer haftet für Schäden infolge mangelhaften Zustandes oder unsachgemäßer Benutzung seiner Grundstücksentwässerungsanlage oder Zuwegung. Im gleichen Umfang hat er die Stadt von Ersatzansprüchen Dritter freizustellen, die wegen solcher Schäden geltend gemacht werden.
- (2) Kommt der Grundstückseigentümer seinen Verpflichtungen aus dieser Satzung nicht oder nicht ausreichend nach und ergeben sich hieraus Mehraufwendungen, ist er zum Ersatz verpflichtet.
- (3) Kann die in der Satzung vorgesehene Entsorgung wegen höherer Gewalt, Betriebsstörungen, Witterungseinflüssen, Hochwasser oder aus ähnlichen Gründen nicht oder nicht rechtzeitig durchgeführt werden, hat der Grundstückseigentümer keinen Anspruch auf Schadensersatz oder Ermäßigung der Benutzungsgebühr. Im Übrigen haftet die Stadt im Rahmen der gesetzlichen Bestimmungen.

#### § 11 Benutzungsgebühren

Für die Entsorgung des Inhalts der Grundstücksentwässerungsanlagen werden Benutzungsgebühren auf der Grundlage der §§ 11 und 12 der Satzung über die Erhebung von Abwassergebühren und Kanalanschluss-Beiträgen in der Stadt Geilenkirchen vom (*Datum der Bekanntmachungsanordnung*) erhoben.

#### § 12 Berechtigte und Verpflichtete

Die sich aus dieser Satzung für den Grundstückseigentümer ergebenden Rechte und Pflichten gelten entsprechend auch für Wohnungseigentümer, Erbbauberechtigte und sonstige zur Nutzung des Grundstücks dinglich Berechtigte. Die sich aus den §§ 3, 4, 5, 6 sowie 8 und 9 ergebenden Pflichten gelten auch für jeden schuldrechtlich zur Nutzung Berechtigten sowie jeden tatsächlichen Benutzer.

#### § 13 Ordnungswidrigkeiten

- (1) Ordnungswidrig handelt, wer vorsätzlich oder fahrlässig
  - a) Abwasser einleitet, das nicht den Anforderungen des § 3 entspricht,
  - b) entgegen § 4 sich nicht an die Entsorgung anschließt oder sie nicht benutzt,

- c) Grundstücksentwässerungsanlagen nicht den Anforderungen des § 5 Abs. 1 betreibt und unterhält oder einer Aufforderung der Stadt nach § 5 Abs. 2 zur Beseitigung der Mängel nicht nachkommt,
  - d) entgegen § 6 Abs. 1 und 2 die Entleerung nicht oder nicht rechtzeitig beantragt,
  - e) entgegen § 6 Abs. 5 die Grundstücksentwässerungsanlage nicht freilegt oder die Zufahrt nicht gewährleistet,
  - f) entgegen § 6 Abs. 6 die Grundstücksentwässerungsanlage nicht wieder in Betrieb nimmt,
  - g) seiner Auskunftspflicht nach § 7 Abs. 2 und 3 nicht nachkommt,
  - h) entgegen § 8 Abs. 1 den Zutritt nicht gewährt,
  - i) entgegen § 8 Abs. 2 das Betreten und Befahren seines Grundstücks nicht duldet,
  - j) entgegen § 9 Abs. 6 Satz 3 die Bescheinigung über die Zustands- und Funktionsprüfung nicht vorlegt.
- (2) Die Ordnungswidrigkeit kann mit einer Geldbuße bis zu 1.000,00 € geahndet werden (§ 7 Abs. 2 GO NRW i. V. m. § 117 OWiG).

#### § 14 Begriff des Grundstücks

Grundstück im Sinne dieser Satzung ist unabhängig von der Eintragung im Grundbuch jeder zusammenhängende Grundbesitz, der eine selbständige wirtschaftliche Einheit bildet.

#### § 15 Inkrafttreten

Diese Satzung tritt am 01.01.2017 in Kraft. Gleichzeitig tritt die Satzung vom 04.07.1996 außer Kraft.

**Beschlussvorschlag:**  
Die Satzungen werden beschlossen.

(Dez II, Herr Savoir, 02451 - 629 229)

**Abwasserbeseitigungssatzung der Stadt Geilenkirchen (Entwässerungssatzung) vom (Datum der Bekanntmachungsanordnung)**

Zur Zeit geltende Satzung	neue Satzung	Bemerkungen / Erläuterungen
<p align="center"><b>Satzung der Stadt Geilenkirchen über die Entwässerung der Grundstücke und den Anschluss an die öffentliche Abwasseranlage (Entwässerungssatzung)</b></p> <p align="center"><b>vom 26.04.2007</b></p> <p align="center">in der Fassung der Änderungssatzungen vom 21.12.2011 und 20.03.2014</p> <p>Aufgrund der §§ 7, 8 und 9 der Gemeindeordnung für das Land Nordrhein-Westfalen in der Fassung der Bekanntmachung vom 14.07.1994 (GV. NRW. S. 666) zuletzt geändert durch Gesetz vom 03.05.2005 (GV. NRW. S. 498) sowie der §§ 51 ff. des Wassergesetzes für das Land Nordrhein-Westfalen (Landeswassergesetz – LWG) in der Fassung der Bekanntmachung vom 25.06.1995 (GV. NRW. S. 926), zuletzt geändert durch Gesetz vom 03.05.2005 (GV. NRW. S. 463) hat der Rat der Stadt Geilenkirchen in seiner Sitzung am 25.04.2007 folgende Satzung beschlossen:</p>	<p align="center"><b>Abwasserbeseitigungssatzung der Stadt Geilenkirchen (Entwässerungssatzung)</b></p> <p align="center"><b>vom (Datum der Bekanntmachungsanordnung)</b></p> <p>Aufgrund der §§ 7, 8 und 9 der Gemeindeordnung für das Land Nordrhein-Westfalen in der Fassung der Bekanntmachung 14.07.1994 (GV. NRW. 1994, S. 666), zuletzt geändert durch Art. 2 des Gesetzes vom 25.06.2015 (GV. NRW. 2015, S. 496), in der jeweils geltenden Fassung, der §§ 60, 61 des Wasserhaushaltsgesetzes des Bundes (WHG) in der Fassung der Bekanntmachung vom 31.07.2009 (BGBl. I 2009, S. 2585 ff.), zuletzt geändert durch Gesetz vom 04.08.2016 (BGBl. I 2016, S. 1972), in der jeweils geltenden Fassung, des § 46 Abs. 2 LWG NRW des Landeswassergesetzes vom 25.06.1995 (GV. NRW. 1995, S. 926), zuletzt geändert durch Art. 1 des Gesetzes zur Änderung wasser- und wasserverbandsrechtlicher Vorschriften vom 08.07.2016 (GV. NRW. 2016, S. 559 ff.), in der jeweils geltenden Fassung, der Selbstüberwachungsverordnung Abwasser (SüwVO Abw – GV. NRW., S. 602 ff.) zuletzt geändert durch Art. 20 des Gesetzes zur Änderung wasser- und wasserverbandsrechtlicher Vorschriften vom 08.07.2016 (GV. NRW. 2016, S. 559 ff.), in der jeweils geltenden Fassung sowie des Gesetzes über Ordnungswidrigkeiten vom 19.02.1997 (BGBl. I 1997, S. 602), zuletzt geändert durch Art. 4 Abs. 55 des Gesetzes vom 18.07.2016 (BGBl. I 2016, S. 1666), in der jeweils geltenden Fassung hat der Rat der Stadt Geilenkirchen am 14.12.2016 folgende Satzung beschlossen:</p>	

<p style="text-align: center;">§ 1 Allgemeines</p> <p>(1) Die Abwasserbeseitigungspflicht der Stadt umfasst unter anderem das Sammeln, Fortleiten, Behandeln, Einleiten, Versickern, Verregnen und Verrieseln des im Stadtgebiet anfallenden Abwassers sowie die Übergabe des Abwassers an den zuständigen Wasserverband Eifel-Rur. Zur Abwasserbeseitigungspflicht gehören nach § 53 Abs. 1 Satz 2 Nr. 1 bis Nr. 7 LWG NRW insbesondere</p> <ol style="list-style-type: none"> <li>1. die Planung der abwassertechnischen Erschließung von Grundstücken, deren Bebaubarkeit nach Maßgabe des Baugesetzbuches durch einen Bebauungsplan, einen Vorhaben- und Erschließungsplan oder eine Klarstellungs-, Entwicklungs-, und Ergänzungssatzung begründet worden ist,</li> <li>2. das Sammeln und das Fortleiten des auf den Grundstücken des Gemeindegebietes anfallenden Abwassers sowie die Aufstellung und Fortschreibung von Plänen nach § 58 Abs. 1 LWG NRW,</li> <li>3. das Behandeln und die Einleitung des nach Nummer 2 übernommenen Abwassers sowie die Aufbereitung des durch die Abwasserbeseitigung anfallenden Klärschlammes für seine ordnungsgemäße Verwertung oder Beseitigung,</li> <li>4. die Errichtung und der Betrieb sowie die Erweiterung oder die Anpassung der für die Abwasserbeseitigung nach den Nummern 2 und 3 notwendigen Anlagen an die Anforderungen des §§ 54 ff. WHG und des § 57 LWG NRW,</li> </ol>	<p style="text-align: center;">§ 1 Allgemeines</p> <p>(1) Die Abwasserbeseitigungspflicht der Stadt umfasst unter anderem das Sammeln, Fortleiten, Behandeln, Einleiten, Versickern, Verregnen und Verrieseln des im Stadtgebiet anfallenden Abwassers sowie die Übergabe des Abwassers an den zuständigen Wasserverband Eifel-Rur. Zur Abwasserbeseitigungspflicht gehören nach <b>§ 46 Abs. 1 Satz 2 Nr. 1 bis Nr. 6 LWG NRW</b> insbesondere</p> <ol style="list-style-type: none"> <li>1. die Planung der abwassertechnischen Erschließung von Grundstücken, deren Bebaubarkeit nach Maßgabe des Baugesetzbuches durch einen Bebauungsplan, einen Vorhaben- und Erschließungsplan oder eine Klarstellungs-, Entwicklungs-, und Ergänzungssatzung begründet worden ist,</li> <li>2. das Sammeln und das Fortleiten des auf den Grundstücken des Stadtgebietes anfallenden Abwassers sowie die Aufstellung und Fortschreibung <b>eines Bestands- und Betriebsplans nach § 57 Abs. 1 Satz 4 und 5 LWG NRW,</b></li> <li>3. das Behandeln und die Einleitung des nach Nummer 2 übernommenen Abwassers sowie die Aufbereitung des durch die Abwasserbeseitigung anfallenden Klärschlammes für seine ordnungsgemäße Verwertung oder Beseitigung,</li> <li>4. die Errichtung und der Betrieb sowie die Erweiterung oder die Anpassung der für die Abwasserbeseitigung nach den Nummern 2 und 3 notwendigen Anlagen an die Anforderungen der <b>§§ 54 bis 61 WHG</b> und des <b>§ 56 LWG NRW,</b></li> </ol>	
--	--	--

<p>5. das Einsammeln und Abfahren des in Kleinkläranlagen anfallenden Schlammes und dessen Aufbereitung für eine ordnungsgemäße Verwertung oder Beseitigung (§ 54 Abs. 2 Satz 2 WHG); hierfür gilt die gesonderte Satzung der Stadt Geilenkirchen über die Entsorgung von Grundstücksentwässerungsanlagen (Kleinkläranlagen, abflusslose Gruben) vom 04.07.1996 in der zz. geltenden Fassung,</p> <p>6. die Überwachung von Abwasserbehandlungsanlagen im Falle des § 53 Abs. 4 LWG NRW,</p> <p>7. die Vorlage des Abwasserbeseitigungskonzeptes nach Maßgabe des § 53 Abs. 1 a und b LWG NRW.</p> <p>(2) Die Stadt stellt zum Zweck der Abwasserbeseitigung in ihrem Gebiet und zum Zweck der Verwertung oder Beseitigung der bei der städtischen Abwasserbeseitigung anfallenden Rückstände die erforderlichen dezentralen und zentralen Anlagen als öffentliche Einrichtung zur Verfügung (öffentliche Abwasseranlagen). Zur öffentlichen Abwasseranlage gehören auch dezentrale öffentliche Versickerungsanlagen für Niederschlagswasser sowie Auf- bzw. Ableitungsgräben wie z. B. Straßen- bzw. Wegeseitengräben, die zum Bestandteil der öffentlichen Abwasseranlage gewidmet worden sind. Die öffentlichen dezentralen und zentralen Abwasseranlagen bilden eine rechtliche und wirtschaftliche Einheit</p>	<p>5. das Einsammeln und Abfahren des in Kleinkläranlagen anfallenden Schlammes und dessen Aufbereitung für eine ordnungsgemäße Verwertung oder Beseitigung (§ 54 Abs. 2 Satz 2 WHG i.V.m. § 46 Abs. 1 Satz 2 Nr. 5 LWG NRW); hierfür gilt die gesonderte Satzung der Stadt Geilenkirchen über die Entsorgung <b>des Inhaltes von Grundstücksentwässerungsanlagen (Kleinkläranlagen, abflusslose Gruben) vom Datum der Bekanntmachungsanordnung</b> in der zz. geltenden Fassung.</p> <p>6. Die <b>Aufstellung und Vorlage</b> des Abwasserbeseitigungskonzeptes nach Maßgabe des <b>§ 47 LWG NRW.</b></p> <p>(2) Die Stadt stellt zum Zweck der Abwasserbeseitigung in ihrem Gebiet und zum Zweck der Verwertung oder Beseitigung der bei der städtischen Abwasserbeseitigung anfallenden Rückstände die erforderlichen dezentralen und zentralen Anlagen als öffentliche Einrichtung zur Verfügung (öffentliche Abwasseranlagen). Zur öffentlichen Abwasseranlage gehören auch dezentrale öffentliche Versickerungsanlagen für Niederschlagswasser sowie Auf- bzw. Ableitungsgräben wie z. B. Straßen- bzw. Wegeseitengräben, die zum Bestandteil der öffentlichen Abwasseranlage gewidmet worden sind. Die öffentlichen dezentralen und zentralen Abwasseranlagen bilden eine rechtliche und wirtschaftliche Einheit.</p>	<p>Die Überwachung der Abwasserbehandlungsanlagen gehört nicht mehr zur Abwasserbeseitigungspflicht der Stadt. Insoweit ist diese Regelung entfallen.</p> <p>s. Nr. 6 der neuen Satzung</p>
---	--	---

<p>(3) Art, Lage und Umfang der öffentlichen Abwasseranlagen sowie den Zeitpunkt ihrer Herstellung, Erweiterung, Erneuerung, Änderung, Sanierung oder Beseitigung bestimmt die Stadt im Rahmen der ihr obliegenden Abwasserbeseitigungspflicht.</p>	<p>(3) Art, Lage und Umfang der öffentlichen Abwasseranlagen sowie den Zeitpunkt ihrer Herstellung, Erweiterung, Erneuerung, Änderung, Sanierung oder Beseitigung bestimmt die Stadt im Rahmen der ihr obliegenden Abwasserbeseitigungspflicht.</p>	
<p style="text-align: center;">§ 2 Begriffsbestimmungen</p> <p>Im Sinne dieser Satzung bedeuten:</p> <ol style="list-style-type: none"> <li>1. Abwasser: Abwasser ist Schmutzwasser und Niederschlagswasser im Sinne des § 54 Abs. 1 WHG.</li> <li>2. Schmutzwasser: Schmutzwasser ist nach § 54 Abs. 1 Satz 2 WHG das durch häuslichen, gewerblichen, landwirtschaftlichen oder sonstigen Gebrauch in seinen Eigenschaften veränderte und das bei Trockenwetter damit zusammen abfließende Wasser. Als Schmutzwasser gelten auch die aus Anlagen zum Behandeln, Lagern und Ablagern von Abfällen austretenden und gesammelten Flüssigkeiten.</li> <li>3. Niederschlagswasser: Niederschlagswasser ist das von Niederschlägen aus dem Bereich von bebauten oder befestigten Flächen gesammelt abfließende Wasser.</li> <li>4. Mischsystem: Im Mischsystem werden Schmutz- und Niederschlagswasser gemeinsam gesammelt und fortgeleitet.</li> <li>5. Trennsystem: Im Trennsystem werden Schmutz- und Niederschlagswasser getrennt gesammelt und fortgeleitet. Druckrohrleitungen dienen ausschließlich dem Sammeln und Fortleiten von Schmutzwasser.</li> <li>6. Öffentliche Abwasseranlage: a) Zur öffentlichen Abwasseranlage gehören</li> </ol>	<p style="text-align: center;">§ 2 Begriffsbestimmungen</p> <p>Im Sinne dieser Satzung bedeuten:</p> <ol style="list-style-type: none"> <li>1. Abwasser: Abwasser ist Schmutzwasser und Niederschlagswasser im Sinne des § 54 Abs. 1 WHG.</li> <li>2. Schmutzwasser: Schmutzwasser ist nach <b>§ 54 Abs. 1 Satz 1 Nr. 1 WHG</b> das durch häuslichen, gewerblichen, landwirtschaftlichen oder sonstigen Gebrauch in seinen Eigenschaften veränderte und das bei Trockenwetter damit zusammen abfließende Wasser. Als Schmutzwasser gelten auch die aus Anlagen zum Behandeln, Lagern und Ablagern von Abfällen austretenden und gesammelten Flüssigkeiten.</li> <li>3. Niederschlagswasser: Niederschlagswasser ist <b>nach § 54 Abs. 1 Satz 1 Nr. 2 WHG</b> das von Niederschlägen aus dem Bereich von bebauten oder befestigten Flächen gesammelt abfließende Wasser.</li> <li>4. Mischsystem: Im Mischsystem werden Schmutz- und Niederschlagswasser gemeinsam gesammelt und fortgeleitet.</li> <li>5. Trennsystem: Im Trennsystem werden Schmutz- und Niederschlagswasser getrennt gesammelt und fortgeleitet. Druckrohrleitungen dienen ausschließlich dem Sammeln und Fortleiten von Schmutzwasser.</li> <li>6. Öffentliche Abwasseranlage:</li> </ol>	

<p>alle von der Stadt selbst oder in ihrem Auftrag betriebenen Anlagen, die dem Sammeln, Fortleiten, Behandeln und Einleiten von Abwasser sowie der Verwertung oder Beseitigung der bei der städtischen Abwasserbeseitigung anfallenden Rückstände dienen.</p> <p>b) Zur öffentlichen Abwasseranlage gehören ferner die Grundstücksanschlussleitungen</p> <p>c) In den Fällen, in denen die Abwasserbeseitigung über ein Druckentwässerungssystem erfolgt und sich Teile der Leitung auf den Privatgrundstücken befinden, gehören die Hausanschlussleitungen einschließlich der Druckstationen nicht zur öffentlichen Abwasseranlage.</p> <p>d) Nicht zur öffentlichen Abwasseranlage im Sinne dieser Satzung zählt die Entsorgung von Kleinkläranlagen und abflusslosen Gruben, die in der Satzung der Stadt Geilenkirchen über die Entsorgung von Grundstücksentwässerungsanlagen vom 04.07.1996 in der zz. geltenden Fassung geregelt ist.</p> <p>7. Anschlussleitungen: Unter Anschlussleitungen im Sinne dieser Satzung werden Grundstücksanschlussleitungen und Hausanschlussleitungen verstanden.</p> <p>a) Grundstücksanschlussleitungen sind die Leitungen von der öffentlichen Sammelleitung bis zur Grenze des jeweils anzuschließenden Grundstücks.</p> <p>b) Hausanschlussleitungen sind Leitungen von der privaten Grundstücksgrenze bis zu dem Gebäude auf dem Grundstück, in dem Abwasser anfällt. Zu den Hausanschlussleitungen gehören auch Leitungen</p>	<p>a) Zur öffentlichen Abwasseranlage gehören alle von der Stadt selbst oder in ihrem Auftrag betriebenen Anlagen, die dem Sammeln, Fortleiten, Behandeln und Einleiten von Abwasser sowie der Verwertung oder Beseitigung der bei der städtischen Abwasserbeseitigung anfallenden Rückstände dienen.</p> <p>b) Zur öffentlichen Abwasseranlage gehören ferner die Grundstücksanschlussleitungen</p> <p>c) In den <b>Gebieten</b>, in denen die Abwasserbeseitigung über ein Druckentwässerungs<b>netz</b> erfolgt und sich Teile <b>eines solchen Netzes</b> auf den Privatgrundstücken befinden, gehören die Hausanschlussleitungen einschließlich der Druckstationen nicht zur öffentlichen Abwasseranlage.</p> <p><b>d) Nicht zur öffentlichen Abwasseranlage im Sinne dieser Satzung gehören Kleinkläranlagen und abflusslosen Gruben.</b></p> <p>7. Anschlussleitungen: Unter Anschlussleitungen im Sinne dieser Satzung werden Grundstücksanschlussleitungen und Hausanschlussleitungen verstanden.</p> <p>a) Grundstücksanschlussleitungen sind die Leitungen von der öffentlichen Sammelleitung bis zur Grenze des jeweils anzuschließenden Grundstücks.</p> <p>b) Hausanschlussleitungen sind Leitungen von der privaten Grundstücksgrenze bis zu dem Gebäude <b>oder dem Ort</b> auf dem Grundstück, <b>wo</b> Abwasser anfällt. Zu den Hausanschlussleitungen gehören auch</p>	
---	--	--

<p>unter der Bodenplatte des Gebäudes auf dem Grundstück, in dem Abwasser anfällt sowie Schächte und Inspektionsöffnungen. Bei Druckentwässerungssystemen ist die Druckstation (inklusive Druckpumpe und dem Zubehör) auf dem privaten Grundstück Bestandteil der Hausanschlussleitung.</p> <p>8. Haustechnische Abwasseranlagen: Haustechnische Abwasseranlagen sind Einrichtungen, innerhalb und an zu entwässernden Gebäuden, die der Sammlung, Vorbehandlung, Prüfung, Rückhaltung und Ableitung des Abwassers auf dem Grundstück dienen (z. B.: Abwasserrohre im Gebäude, Dachrinnen, Hebeanlage). Sie gehören nicht zur öffentlichen Abwasseranlage.</p> <p>9. Abscheider: Abscheider sind Fettabscheider, Leicht- und Schwerflüssigkeitsabscheider, Stärkeabscheider und ähnliche Vorrichtungen, die das Eindringen schädlicher Stoffe in die öffentliche Abwasseranlage durch Abscheiden aus dem Abwasser verhindern.</p> <p>10. Anschlussnehmer: Anschlussnehmer ist der Eigentümer eines Grundstückes, das an die öffentliche Abwasseranlage angeschlossen ist. § 17 Abs. 1 gilt entsprechend.</p> <p>11. Indirekteinleiter: Indirekteinleiter ist derjenige Anschlussnehmer, der Abwasser in die öffentliche Abwasseranlage einleitet oder sonst hineingelangen lässt (vgl. § 58</p>	<p>Leitungen unter der Bodenplatte des Gebäudes auf dem Grundstück, in dem Abwasser anfällt sowie <b>die Einsteigschächte mit Zugang für Personal und die Inspektionsöffnungen</b>. Bei Druckentwässerungssystemen ist die Druckstation (inklusive Druckpumpe und dem Zubehör) auf dem privaten Grundstück Bestandteil der Hausanschlussleitung.</p> <p>8. Haustechnische Abwasseranlagen: Haustechnische Abwasseranlagen sind Einrichtungen, innerhalb und an zu entwässernden Gebäuden, die der Sammlung, Vorbehandlung, Prüfung, Rückhaltung und Ableitung des Abwassers auf dem Grundstück dienen (z. B.: Abwasserrohre im Gebäude, Dachrinnen, Hebeanlage). Sie gehören nicht zur öffentlichen Abwasseranlage.</p> <p>9. <b>Druckentwässerungsnetz:</b> <b>Druckentwässerungsnetze sind zusammenhängende Leitungsnetze, in denen der Transport von Abwasser einer Mehrzahl von Grundstücken durch von Pumpen erzeugten Druck erfolgt. Die Druckpumpen und Pumpenschächte sind regelmäßig technisch notwendige Bestandteile des jeweiligen Gesamtnetzes, sie sind jedoch Bestandteil der Hausanschlussleitung, die nicht zur öffentlichen Abwasseranlage gehört.</b></p> <p>10. Abscheider: Abscheider sind Fettabscheider, Leicht- und Schwerflüssigkeitsabscheider, Stärkeabscheider und ähnliche Vorrichtungen, die das Eindringen schädlicher Stoffe in die öffentliche Abwasseranlage durch Abscheiden aus dem Abwasser verhindern.</p> <p>11. Anschlussnehmer: Anschlussnehmer ist der Eigentümer eines</p>	<p>neue Regelung aus der Mustersatzung, alle anderen Punkte bleiben unverändert und werden unter der nächsten Nummer erfasst.</p>
---	---	---

<p>WHG).</p> <p>12. Grundstück: Grundstück im Sinne dieser Satzung ist unabhängig von der Eintragung im Liegenschaftskataster und im Grundbuch jeder zusammenhängende Grundbesitz, der eine selbstständige wirtschaftliche Einheit bildet. Befinden sich auf einem Grundstück mehrere bauliche Anlagen, so kann die Stadt für jede dieser Anlagen die Anwendung der für Grundstücke maßgeblichen Vorschriften dieser Satzung verlangen.</p>	<p>Grundstückes, das an die öffentliche Abwasseranlage angeschlossen ist. <b>§ 20 Abs. 1</b> gilt entsprechend.</p> <p>12. Indirekteinleiter: Indirekteinleiter ist derjenige Anschlussnehmer, der Abwasser in die öffentliche Abwasseranlage einleitet oder sonst hineingelangen lässt (vgl. § 58 WHG).</p> <p>13. Grundstück: Grundstück im Sinne dieser Satzung ist unabhängig von der Eintragung im Liegenschaftskataster und im Grundbuch jeder zusammenhängende Grundbesitz, der eine selbstständige wirtschaftliche Einheit bildet. Befinden sich auf einem Grundstück mehrere bauliche Anlagen, so kann die Stadt für jede dieser Anlagen die Anwendung der für Grundstücke maßgeblichen Vorschriften dieser Satzung verlangen.</p>	
<p style="text-align: center;">§ 3 Anschluss- und Benutzungsrecht</p> <p>(1) Jeder Eigentümer eines im Bezirk der Stadt liegenden Grundstückes (Anschlussberechtigte) ist vorbehaltlich der Einschränkungen in dieser Satzung berechtigt, von der Stadt zu verlangen, dass sein Grundstück an die bestehende öffentliche Abwasseranlage angeschlossen wird (Anschlussrecht).</p> <p>(2) Nach der betriebsfertigen Herstellung der Grundstücksanschlussleitung hat der Anschlussberechtigte vorbehaltlich der Einschränkungen in dieser Satzung und unter Beachtung der technischen Vorschriften für den Bau und Betrieb der haustechnischen Abwasseranlage das Recht, die auf seinem Grundstück anfallenden Abwässer in die öffentliche Abwasseranlage einzuleiten (Benutzungsrecht).</p>	<p style="text-align: center;">§ 3 <b>Anschlussrecht</b></p> <p>Jeder Eigentümer eines im Bezirk der Stadt liegenden Grundstückes ist vorbehaltlich der Einschränkungen in dieser Satzung berechtigt, von der Stadt zu verlangen, dass sein Grundstück an die bestehende öffentliche Abwasseranlage angeschlossen wird (Anschlussrecht).</p>	<p>siehe Benutzungsrecht, neuer § 6</p>

<p style="text-align: center;">§ 4 Begrenzung des Anschlussrechtes</p> <p>(1) Das Anschlussrecht erstreckt sich nur auf solche Grundstücke, die an eine betriebsfertige und aufnahmefähige öffentliche Abwasserleitung angeschlossen werden können. Dazu muss die öffentliche Abwasserleitung in unmittelbarer Nähe des Grundstückes oder auf dem Grundstück verlaufen. Eine öffentliche Abwasserleitung verläuft auch dann in unmittelbarer Nähe des Grundstückes, wenn über einen öffentlichen oder privaten Weg ein unmittelbarer Zugang zu einer Straße besteht, in welcher ein öffentlicher Kanal verlegt ist. Die Stadt kann auf Antrag den Anschluss auch in anderen Fällen zulassen, wenn hierdurch das öffentliche Wohl nicht beeinträchtigt wird.</p> <p>(2) Die Stadt kann den Anschluss versagen</p> <p>a) wenn der Anschluss eines durch eine Straße mit einer betriebsfertigen Abwasseranlage erschlossenen Grundstückes wegen der besonderen Lage oder aus sonstigen technischen oder betrieblichen Gründen erhebliche Schwierigkeiten bereitet oder Aufwendungen erfordert, oder</p> <p>b) wenn die Voraussetzungen des § 53 Abs. 4 Satz 1 LWG NRW zur Übertragung der Abwasserbeseitigungspflicht auf Antrag der Stadt auf den privaten Grundstückseigentümer durch die untere Wasserbehörde erfüllt sind. Dies gilt nicht, wenn sich der Grundstückseigentümer bereit erklärt, die mit dem Anschluss verbundenen Mehraufwendungen zu tragen. Der Anschluss ist ausgeschlossen, soweit die Stadt von der Abwasserbeseitigungspflicht befreit ist.</p>	<p style="text-align: center;">§ 4 Begrenzung des Anschlussrechtes</p> <p>(1) Das Anschlussrecht erstreckt sich nur auf solche Grundstücke, die an eine betriebsfertige und aufnahmefähige öffentliche Abwasserleitung angeschlossen werden können. Dazu muss die öffentliche Abwasserleitung in unmittelbarer Nähe des Grundstückes oder auf dem Grundstück verlaufen. Eine öffentliche Abwasserleitung verläuft auch dann in unmittelbarer Nähe des Grundstückes, wenn über einen öffentlichen oder privaten Weg ein unmittelbarer Zugang zu einer Straße besteht, in welcher ein öffentlicher Kanal verlegt ist. Die Stadt kann auf Antrag den Anschluss auch in anderen Fällen zulassen, wenn hierdurch das öffentliche Wohl nicht beeinträchtigt wird.</p> <p>(2) Die Stadt kann den Anschluss versagen, <b>wenn die zuständige Behörde unter den Voraussetzungen des § 49 Abs. 5 Satz 1 LWG NRW die Abwasserbeseitigungspflicht auf Antrag der Stadt auf den privaten Grundstückseigentümer übertragen hat. Dieses gilt nicht, wenn sich der Grundstückseigentümer bereit erklärt, die mit dem Anschluss verbundenen Mehraufwendungen zu tragen.</b></p>	
--	--	--

<p>(3) Der Anschluss ist ausgeschlossen, soweit die Stadt von der Abwasserbeseitigungspflicht befreit ist.</p> <p>(4) Das Anschlussrecht erstreckt sich grundsätzlich auch auf das Niederschlagswasser. Dieses gilt jedoch nicht für Niederschlagswasser von Grundstücken, bei denen die Pflicht zur Beseitigung es Niederschlagswassers gemäß § 53 Abs. 3 a Satz 1 LWG NRW dem Eigentümer des Grundstückes obliegt. Darüber hinaus ist der Anschluss des Niederschlagswassers nicht ausgeschlossen, wenn die Stadt von der Möglichkeit des § 53 Abs. 3 a Satz 2 LWG NRW Gebrauch macht.</p>	<p>(3) Der Anschluss ist ausgeschlossen, soweit die Stadt von der Abwasserbeseitigungspflicht befreit ist <b>und die Abwasserbeseitigungspflicht gemäß § 49 Abs. 6 LWG NRW auf einen Dritten übertragen worden ist.</b></p>	<p>siehe Anschlussrecht für Niederschlagswasser § 5 der neuen Satzung</p>
<p style="text-align: center;">§ 5 Begrenzung des Benutzungsrechtes</p> <p>(1) In die öffentliche Abwasseranlage dürfen solche Stoffe und Abwässer nicht eingeleitet werden, die aufgrund ihrer Inhaltsstoffe</p> <ol style="list-style-type: none"> <li>1. die öffentliche Sicherheit oder Ordnung gefährden oder</li> <li>2. das in der öffentlichen Abwasseranlage beschäftigte Personal gefährden oder gesundheitlich beeinträchtigen oder</li> <li>3. die Abwasseranlage in ihrem Bestand angreifen oder ihre Funktionsfähigkeit oder Unterhaltung gefährden, erschweren oder behindern oder</li> <li>4. den Betrieb der Abwasserbehandlung erheblich erschweren oder verteuern oder</li> <li>5. die Klärschlammbehandlung,- beseitigung oder -verwertung beeinträchtigen oder verteuern oder</li> <li>6. die Abwasserreinigungsprozesse in der Abwasserbehandlungsanlage so erheblich stören, dass dadurch die Anforderungen der</li> </ol>	<p style="text-align: center;">§ 5 <b>Anschlussrecht für Niederschlagswasser</b></p> <p>(1) Das Anschlussrecht erstreckt sich grundsätzlich auch auf das Niederschlagswasser.</p> <p>(2) Dieses gilt nicht für Niederschlagswasser von Grundstücken, <b>soweit die Pflicht zur Beseitigung des Niederschlagswassers gemäß § 49 Abs. 4 LWG NRW dem Eigentümer des Grundstückes obliegt oder anderweitig (z.B. § 49 Abs. 3 LWG NRW) einem Dritten zugewiesen ist.</b></p>	<p>der Inhalt des alten § 5 steht in § 7 der neuen Satzung.</p>

<p>wasserrechtlichen Einleitungserlaubnis nicht eingehalten werden können.</p> <p>(2) In die öffentliche Abwasseranlage dürfen insbesondere nicht eingeleitet werden:</p> <ol style="list-style-type: none"><li>1. feste Stoffe, auch in zerkleinertem Zustand, die zu Ablagerungen oder Verstopfungen in der Kanalisation führen können;</li><li>2. Schlämme aus Neutralisations-, Entgiftungs- und sonstigen privaten Behandlungsanlagen;</li><li>3. Abwässer und Schlämme aus Anlagen zur örtlichen Abwasserbeseitigung, insbesondere aus Kleinkläranlagen, abflusslosen Gruben, Sickerschächten, Schlammfängen und gewerblichen Sammelbehältern, soweit sie nicht in eine für diesen Zweck vorgesehene gemeindliche Einleitungsstelle eingeleitet werden;</li><li>4. flüssige Stoffe, die im Kanalnetz erhitzen können, sowie Stoffe, die nach Übersättigung im Abwasser in der Kanalisation ausgeschieden werden und zu Abflussbehinderungen führen können;</li><li>5. nicht neutralisierte Kondensate aus erd- und flüssiggasbetriebenen Brennanlagen mit einer Nennwärmeleistung von mehr als 25 KW sowie nicht neutralisierte Kondensate aus sonstigen Brennanlagen;</li><li>6. radioaktives Abwasser;</li><li>7. Inhalte von Chemietoiletten;</li><li>8. nicht desinfiziertes Abwasser aus Infektionsabteilungen von Krankenhäusern und medizinischen Instituten;</li><li>9. flüssige Stoffe aus landwirtschaftlicher Tierhaltung wie Gülle und Jauche;</li><li>10. Silagewasser;</li><li>11. Grund-, Drainage- und Kühlwasser;</li><li>12. Blut aus Schlachtungen;</li><li>13. gasförmige Stoffe und Abwasser, das Gase in schädlichen Konzentrationen freisetzen kann;</li></ol>		
---	--	--

<p>14. feuergefährliche und explosionsfähige Stoffe sowie Abwasser, aus dem explosionsfähige Gas-Luft-Gemisch entstehen können;</p> <p>15. Emulsionen von Mineralölprodukten;</p> <p>16. Medikamente und pharmazeutische Produkte</p> <p>(3) Abwasser darf nur eingeleitet werden, wenn die in der Anlage 1 dieser Satzung angegebenen Grenzwerte an der Übergabestelle zur öffentlichen Abwasseranlage nicht überschritten sind. Eine Verdünnung oder Vermischung des Abwassers mit dem Ziel, diese Grenzwerte einzuhalten, darf nicht erfolgen.</p> <p>(4) Die Stadt kann im Einzelfall Schadstofffrachten, Volumenstrom und/oder Konzentration festlegen. Sie kann das Benutzungsrecht davon abhängig machen, dass auf dem Grundstück eine Vorbehandlung oder eine Rückhaltung und dosierte Einleitung des Abwassers erfolgt.</p> <p>(5) Eine Einleitung von Abwasser in die öffentliche Abwasseranlage auf anderen Wegen als über die Anschlussleitung eines Grundstückes darf nur mit Einwilligung der Stadt erfolgen.</p> <p>(6) Die Benutzung der öffentlichen Abwasseranlage ist ausgeschlossen, soweit die Stadt von der Abwasserbeseitigungspflicht befreit ist.</p> <p>(7) Die Stadt kann auf Antrag befristete, jederzeit widerrufliche Befreiungen von den Anforderungen der Absätze 2 bis 6 erteilen, wenn sich andernfalls eine nicht beabsichtigte Härte für den Verpflichteten ergäbe und Gründe des öffentlichen Wohls der Befreiung nicht entgegenstehen. Insbesondere kann die Stadt auf Antrag zulassen, dass Grund-, Drainage- und Kühlwasser der Abwasseranlage zugeführt wird.</p>		
--	--	--

<p>Der Indirekteinleiter hat seinem Antrag die von der Stadt verlangten Nachweise beizufügen.</p> <p>(8) Die Stadt kann die notwendigen Maßnahmen ergreifen, um</p> <ol style="list-style-type: none"> <li>1. das Einleiten oder Einbringen von Abwasser oder Stoffen zu verhindern, das unter Verletzung der Absätze 1 und 2 erfolgt;</li> <li>2. das Einleiten von Abwasser zu verhindern, das die Grenzwerte nach Absatz 3 nicht einhält.</li> </ol> <p style="text-align: center;">§ 5a</p> <p>Abscheide- und sonstige Vorbehandlungsanlagen</p> <p>(1) Abwasser mit Leichtflüssigkeiten wie Benzin, Benzol, Diesel- Heiz- oder Schmieröl sowie fetthaltiges Abwasser ist vor der Einleitung in die öffentliche Abwasseranlage in entsprechende Abscheider einzuleiten und dort zu behandeln. Für fetthaltiges häusliches Abwasser gilt dieses jedoch nur, wenn die Stadt im Einzelfall verlangt, dass auch dieses Abwasser in entsprechende Abscheider einzuleiten und dort zu behandeln ist.</p> <p>(2) Für die Einleitung von Niederschlagswasser kann von der Stadt eine Vorbehandlung (Vorreinigung) auf dem Grundstück des Anschlussnehmers in einer von ihm zu errichtenden und zu betreibenden Abscheide- oder sonstigen Vorbehandlungsanlage angeordnet werden, wenn der Verschmutzungsgrad des Niederschlagswassers für die Stadt eine Pflicht zur Vorbehandlung nach dem sog. Trenn-Erlass vom 26.05.2004 (MinBl. NRW 2004, S. 583ff.) auslöst. Die vorstehende Vorbehandlungspflicht gilt insbesondere für Straßenbaulastträger, die das Straßenoberflächenwasser in die öffentliche Abwasseranlage einleiten.</p>	<p style="text-align: center;">§ 6</p> <p style="text-align: center;"><b>Benutzungsrecht</b></p> <p>Nach der betriebsfertigen Herstellung der Anschlussleitung hat der Anschlussnehmer vorbehaltlich der Einschränkungen in dieser Satzung und unter Beachtung der technischen Bestimmungen für den Bau und den Betrieb der haustechnischen Abwasseranlagen das Recht, das auf seinem Grundstück anfallende Abwasser in die öffentliche Abwasseranlage einzuleiten (Benutzungsrecht).</p>	<p>der Inhalt des alten § 5a steht in § 8 der neuen Satzung.</p>
--	---	--

<p>(3) Stoffe aus Verarbeitungsbetrieben tierischer Nebenprodukte und von Schlachtabwässern aus Schlachthöfen nach den Artikeln 8, 9 und 10 (Material der Kategorien 1, 2 und 3) der Verordnung (EG) Nr. 1069/2009 müssen durch den Anschlussnehmer durch ein Feststoffrückhaltesystem mit einer maximalen Maschenweite von 2 mm geführt werden.</p> <p>(4) Die Abscheider- und sonstigen Vorbehandlungsanlagen und deren Betrieb müssen den einschlägigen technischen und rechtlichen Anforderungen entsprechen. Die Stadt kann darüber hinausgehende Anforderungen an den Bau, den Betrieb und die Unterhaltung der Abscheider stellen, sofern dies im Einzelfall zum Schutz der öffentlichen Abwasseranlage erforderlich ist.</p> <p>(5) Das Abscheidegut oder die Stoffe, die bei der Vorbehandlung anfallen, sind in Übereinstimmung mit den abfallrechtlichen Vorschriften zu entsorgen und dürfen der öffentlichen Abwasseranlage nicht zugeführt werden.</p>		
<p style="text-align: center;">§ 6 Anschluss- und Benutzungszwang</p> <p>(1) Jeder Anschlussberechtigte ist vorbehaltlich der Einschränkungen in dieser Satzung verpflichtet, sein Grundstück in Erfüllung der Abwasserüberlassungspflicht nach § 53 Abs. 1 c LWG NRW an die öffentliche Abwasseranlage anzuschließen, sobald Abwasser auf dem Grundstück anfällt (Anschlusszwang).</p>	<p style="text-align: center;">§ 7 <b>Begrenzung des Benutzungsrechts</b></p> <p>(1) In die öffentliche Abwasseranlage dürfen solche Stoffe und Abwässer nicht eingeleitet werden, die aufgrund ihrer Inhaltsstoffe</p> <ol style="list-style-type: none"> <li>1. die öffentliche Sicherheit oder Ordnung gefährden oder</li> <li>2. das in der öffentlichen Abwasseranlage beschäftigte Personal gefährden oder</li> </ol>	<p>Die Regelungen zum Anschluss- und Benutzungszwang aus der alten Satzung sind in § 9 der neuen Satzung enthalten.</p>

<p>(2) Der Anschlussnehmer ist vorbehaltlich der Einschränkungen in dieser Satzung verpflichtet, das gesamte auf seinem Grundstück anfallende Abwasser (Schmutzwasser und Niederschlagswasser) in die öffentliche Abwasseranlage einzuleiten (Benutzungszwang), um seine Abwasserüberlassungspflicht nach § 53 Abs. 1 c LWG NRW zu erfüllen.</p> <p>(3) Der Anschluss- und Benutzungszwang besteht auch für das Niederschlagswasser. Dieses gilt nicht in den Fällen des § 4 Abs. 3 dieser Satzung.</p> <p>(4) Der Anschluss- und Benutzungszwang besteht nicht, wenn die in § 51 Absatz 2 Satz 1 LWG NRW genannten Voraussetzungen für in landwirtschaftlichen Betrieben anfallendes Abwasser vorliegen. Das Vorliegen dieser Voraussetzungen ist der Stadt nachzuweisen.</p> <p>(5) Unabhängig vom Vorliegen der in Absatz 4 genannten Voraussetzungen ist das häusliche Abwasser aus landwirtschaftlichen Betrieben an die öffentliche Abwasseranlage anzuschließen und dieser zuzuführen.</p> <p>(6) In den nach dem Trennverfahren entwässerten Bereichen sind das Schmutz- und Niederschlagswasser den jeweils dafür bestimmten Leitungen zuzuführen.</p> <p>(7) Bei Neu- und Umbauten muss das Grundstück vor der Benutzung der baulichen Anlage an die öffentliche Abwasseranlage angeschlossen sein.</p> <p>(8) Werden an öffentlichen Straßen, Wegen und Plätzen, die noch nicht mit Abwasserleitungen</p>	<p>3. gesundheitlich beeinträchtigen oder die Abwasseranlage in ihrem Bestand angreifen oder ihre Funktionsfähigkeit oder Unterhaltung gefährden, erschweren oder behindern oder</p> <p>4. den Betrieb der Abwasserbehandlung erheblich erschweren oder verteuern oder</p> <p>5. die Klärschlammbehandlung,- beseitigung oder -verwertung beeinträchtigen oder verteuern oder</p> <p>6. die Abwasserreinigungsprozesse in der Abwasserbehandlungsanlage so erheblich stören, dass dadurch die Anforderungen der wasserrechtlichen Einleitungserlaubnis nicht eingehalten werden können.</p> <p>(2) In die öffentliche Abwasseranlage dürfen insbesondere nicht eingeleitet werden:</p> <p>1. feste Stoffe, auch in zerkleinertem Zustand, die zu Ablagerungen oder Verstopfungen in der Kanalisation führen können,</p> <p>2. Schlämme aus Neutralisations-, Entgiftungs- und sonstigen privaten Behandlungsanlagen,</p> <p>3. Abwässer und Schlämme aus Anlagen zur örtlichen Abwasserbeseitigung, insbesondere aus Kleinkläranlagen, abflusslosen Gruben, Sickerschächten, Schlammfängen und gewerblichen Sammelbehältern, soweit sie nicht in eine für diesen Zweck vorgesehene gemeindliche Einleitungsstelle eingeleitet werden,</p> <p>4. flüssige Stoffe, die im Kanalnetz erhärten können, sowie Stoffe, die nach Übersättigung im Abwasser in der Kanalisation ausgeschieden werden und zu Abflussbehinderungen führen können,</p> <p>5. nicht neutralisierte Kondensate aus erd- und flüssiggasbetriebenen Brennwertanlagen mit einer Nennwärmeleistung von mehr als 25 KW</p>	
--	--	--

<p>ausgestattet sind, aber später damit versehen werden sollen, Neubauten errichtet, so sind auf Verlangen der Stadt alle Einrichtungen für den späteren Anschluss vorzubereiten.</p> <p>(9) Auf Verlangen der Stadt sind unbebaute Grundstücke an die öffentliche Abwasseranlage anzuschließen, wenn durch den Anschluss Gefahren für die öffentliche Sicherheit und Ordnung abgewendet werden.</p> <p>(10) Entsteht das Anschlussrecht erst nach der Errichtung einer baulichen Anlage, so ist das Grundstück innerhalb von drei Monaten anzuschließen, nachdem durch öffentliche Bekanntmachung oder Mitteilung an den Anschlussberechtigten angezeigt wurde, dass das Grundstück angeschlossen werden kann.</p> <p>(11) Den Abbruch einer mit einem Anschluss versehenen baulichen Anlage hat der Anschlussnehmer der Stadt rechtzeitig vorher mitzuteilen, damit gewährleistet ist, dass die Anschlussleitung auf dem Privatgrundstück fachgerecht verschlossen oder beseitigt wird.</p>	<p>sowie nicht neutralisierte Kondensate aus sonstigen Brennwertanlagen,</p> <ol style="list-style-type: none"> <li>6. radioaktives Abwasser,</li> <li>7. Inhalte von Chemietoiletten,</li> <li>8. nicht desinfiziertes Abwasser aus Infektionsabteilungen von Krankenhäusern und medizinischen Instituten,</li> <li>9. flüssige Stoffe aus landwirtschaftlicher Tierhaltung wie Gülle und Jauche,</li> <li>10. Silagewasser,</li> <li>11. Grund-, Drainage- und Kühlwasser <b>und sonstiges Wasser, wie z. B. wild abfließendes Wasser (§ 37 WHG),</b></li> <li>12. Blut aus Schlachtungen,</li> <li>13. gasförmige Stoffe und Abwasser, das Gase in schädlichen Konzentrationen freisetzen kann,</li> <li>14. feuergefährliche und explosionsfähige Stoffe sowie Abwasser, aus dem explosionsfähige Gas-Luft-Gemische entstehen können,</li> <li>15. Emulsionen von Mineralölprodukten,</li> <li>16. Medikamente und pharmazeutische Produkte.</li> </ol> <p>(3) Abwasser darf nur eingeleitet werden, wenn die in der Anlage 1 dieser Satzung angegebenen Grenzwerte an der Übergabestelle zur öffentlichen Abwasseranlage nicht überschritten sind. Eine Verdünnung oder Vermischung des Abwassers mit dem Ziel, diese Grenzwerte einzuhalten, darf nicht erfolgen.</p> <p>(4) Die Stadt kann im Einzelfall Schadstofffrachten, Volumenstrom und/oder Konzentration festlegen. Sie kann das Benutzungsrecht davon abhängig machen, dass auf dem Grundstück eine Vorbehandlung oder eine Rückhaltung und dosierte Einleitung des Abwassers erfolgt.</p> <p>(5) Eine Einleitung von Abwasser in die öffentliche Abwasseranlage auf anderen Wegen als über die</p>	
---	---	--

	<p>Anschlussleitung eines Grundstückes darf nur mit Einwilligung der Stadt erfolgen.</p> <p>(6) Die Benutzung der öffentlichen Abwasseranlage ist ausgeschlossen, soweit die Stadt von der Abwasserbeseitigungspflicht befreit ist.</p> <p>(7) Die Stadt kann auf Antrag befristete, jederzeit widerrufliche Befreiungen von den Anforderungen der Absätze 2 bis 6 erteilen, wenn sich andernfalls eine nicht beabsichtigte Härte für den Verpflichteten ergäbe und Gründe des öffentlichen Wohls der Befreiung nicht entgegenstehen. Insbesondere kann die Stadt auf Antrag zulassen, dass Grund-, Drainage-, Kühlwasser <b>und sonstiges Wasser, wie z. B. wild abfließendes Wasser (§ 37 WHG)</b> der Abwasseranlage zugeführt werden. Der Indirekteinleiter hat seinem Antrag die von der Stadt verlangten Nachweise beizufügen.</p> <p><b>(8) Ein Anspruch auf Einleitung von Stoffen, die kein Abwasser sind, in die öffentliche Abwasseranlage besteht nicht. Dieses gilt auch für den Fall, dass die zuständige Behörde im Fall des § 55 Abs. 3 WHG die Einleitung gemäß § 58 Abs. 1 LWG NRW genehmigt.</b></p> <p>(9) Die Stadt kann die notwendigen Maßnahmen ergreifen, um</p> <ol style="list-style-type: none"> <li>1. das Einleiten oder Einbringen von Abwasser oder Stoffen zu verhindern, das unter Verletzung der Absätze 1 und 2 erfolgt,</li> <li>2. das Einleiten von Abwasser zu verhindern, das die Grenzwerte nach Absatz 3 nicht einhält.</li> </ol>	
<p style="text-align: center;">§ 7</p> <p>Befreiung vom Anschluss- und Benutzungszwang für Schmutzwasser</p>	<p style="text-align: center;">§ 8</p> <p><b>Abscheide- und sonstige Vorbehandlungsanlagen</b></p>	<p>Die Regelungen des alten § 7 sind in § 10 der neuen Satzung enthalten.</p>

- (1) Der Grundstückseigentümer kann auf Antrag vom Anschluss- und Benutzungszwang für Schmutzwasser ganz oder teilweise befreit werden, wenn ein besonders begründetes Interesse an einer anderweitigen Beseitigung oder Verwertung des Schmutzwassers besteht – und insbesondere durch Vorlage einer wasserrechtlichen Erlaubnis – nachgewiesen werden kann, dass eine Beeinträchtigung des Wohls der Allgemeinheit nicht zu besorgen ist.
- (2) Ein besonders begründetes Interesse im Sinne des Absatz 1 liegt nicht vor, wenn die anderweitige Beseitigung oder Verwertung des Schmutzwassers lediglich dazu dienen soll, Gebühren zu sparen.

- (1) Abwasser mit Leichtflüssigkeiten wie Benzin, Benzol, Diesel, Heiz- oder Schmieröl sowie fetthaltiges Abwasser ist vor der Einleitung in die öffentliche Abwasseranlage in entsprechende Abscheider einzuleiten und dort zu behandeln. Für fetthaltiges häusliches Abwasser gilt dieses jedoch nur, wenn die Stadt im Einzelfall verlangt, dass auch dieses Abwasser in entsprechende Abscheider einzuleiten und dort zu behandeln ist.
- (2) Für die Einleitung von Niederschlagswasser kann von der Stadt eine **Behandlung (Reinigung)** auf dem Grundstück des Anschlussnehmers in einer von ihm zu errichtenden und zu betreibenden Abscheide- oder sonstigen **Behandlungsanlage** angeordnet werden, wenn der Verschmutzungsgrad des Niederschlagswassers für die Stadt eine Pflicht zur Behandlung nach dem sog. Trenn-Erlass vom 26.05.2004 (MinBl. NRW 2004, S. 583 ff.) auslöst. Die vorstehende Behandlungspflicht gilt **auch** für Straßenbaulasträger, die das Straßenoberflächenwasser in die öffentliche Abwasseranlage einleiten.
- (3) Stoffe aus Verarbeitungsbetrieben tierischer Nebenprodukte und von Schlachtabwässern aus Schlachthöfen nach den Artikeln 8, 9 und 10 (Material der Kategorien 1, 2 und 3) der Verordnung (EG) Nr. 1069/2009 müssen durch den Anschlussnehmer durch ein Feststoffrückhaltesystem mit einer maximalen Maschenweite von 2 mm geführt werden.
- (4) Die Abscheider- und sonstigen Vorbehandlungsanlagen und deren Betrieb müssen den einschlägigen technischen und rechtlichen Anforderungen entsprechen. Die Stadt kann darüber hinausgehende Anforderungen an den

	<p>Bau, den Betrieb und die Unterhaltung der Abscheider stellen, sofern dies im Einzelfall zum Schutz der öffentlichen Abwasseranlage erforderlich ist.</p> <p>(5) Das Abscheidegut oder die Stoffe, die bei der Vorbehandlung anfallen, sind in Übereinstimmung mit den abfallrechtlichen Vorschriften zu entsorgen und dürfen der öffentlichen Abwasseranlage nicht zugeführt werden.</p>	
<p style="text-align: center;">§ 8</p> <p style="text-align: center;">Nutzung des Niederschlagswassers</p> <p>Beabsichtigt der Grundstückseigentümer die Nutzung des auf seinem Grundstück anfallenden Niederschlagswassers, so hat er dies der Stadt anzuzeigen. Die Stadt verzichtet in diesem Fall auf die Überlassung des verwendeten Niederschlagswassers gemäß § 53 Abs. 3a Satz 2 LWG NRW, wenn die ordnungsgemäße Verwendung des Niederschlagswassers auf dem Grundstück sichergestellt ist.</p>	<p style="text-align: center;">§ 9</p> <p style="text-align: center;"><b>Anschluss- und Benutzungszwang</b></p> <p>(1) Jeder Anschlussberechtigte ist vorbehaltlich der Einschränkungen in dieser Satzung verpflichtet, sein Grundstück in Erfüllung der Abwasserüberlassungspflicht nach <b>§ 48 LWG NRW</b> an die öffentliche Abwasseranlage anzuschließen, sobald Abwasser auf dem Grundstück anfällt (Anschlusszwang).</p> <p>(2) Der Anschlussnehmer ist vorbehaltlich der Einschränkungen in dieser Satzung verpflichtet, das gesamte auf seinem Grundstück anfallende Abwasser (Schmutzwasser und Niederschlagswasser) in die öffentliche Abwasseranlage einzuleiten (Benutzungszwang), um seine Abwasserüberlassungspflicht nach <b>§ 48 LWG NRW</b> zu erfüllen.</p> <p>(3) Ein Anschluss- und Benutzungszwang besteht nicht, wenn die in <b>§ 49 Absatz 1 Satz 1 Nr. 1 LWG NRW</b> genannten Voraussetzungen für in landwirtschaftlichen Betrieben anfallendes Abwasser vorliegen. Das Vorliegen dieser Voraussetzungen ist der Stadt nachzuweisen.</p> <p>(4) Unabhängig vom Vorliegen der in Absatz 3 erwähnten Voraussetzungen ist das häusliche Abwasser aus landwirtschaftlichen Betrieben an</p>	<p>die Regelungen des alten § 8 sind in § 11 der neuen Satzung enthalten.</p>

	<p>die öffentliche Abwasseranlage anzuschließen und dieser zuzuführen.</p> <p>(5) Der Anschluss- und Benutzungszwang besteht <b>in Erfüllung der Abwasserüberlassungspflicht nach § 48 LWG NRW</b> auch für das Niederschlagswasser. Dieses gilt nicht in den Fällen des § 5 Absatz 2 dieser Satzung.</p> <p>(6) In den im Trennsystem entwässernden Bereichen sind das Schmutz- und das Niederschlagswasser den jeweils dafür bestimmten Anlagen zuzuführen.</p> <p>(7) Bei Neu- und Umbauten muss das Grundstück vor der Benutzung der baulichen Anlage an die öffentliche Abwasseranlage angeschlossen sein. Ein Anzeige- und Abnahmeverfahren nach § 14 Absatz 1 ist durchzuführen.</p> <p>(8) Entsteht das Anschlussrecht erst nach der Errichtung einer baulichen Anlage, so ist das Grundstück innerhalb von drei Monaten anzuschließen, nachdem durch öffentliche Bekanntmachung oder Mitteilung an den Anschlussberechtigten angezeigt wurde, dass das Grundstück angeschlossen werden kann.</p>	
--	---	--

<p style="text-align: center;">§ 9 Grundstückskläreinrichtungen</p> <p>(1) Kläreinrichtungen auf Grundstücken bedürfen einer wasserrechtlichen Erlaubnis zur Gewässerbenutzung. Die Erlaubnis wird von der unteren Wasserbehörde erteilt. Der Antrag auf Erteilung dieser Erlaubnis ist bei der Stadt einzureichen. Soll die öffentliche Abwasseranlage erst in absehbarer Zeit hergestellt werden, so kann eine Grundstückskläreinrichtung gegen jederzeitigen Widerruf als Provisorium zugelassen werden; die Kläreinrichtung ist außer Betrieb zu setzen, sobald die öffentliche Abwasseranlage betriebsfertig hergestellt und das Grundstück an die Abwasseranlage angeschlossen ist.</p> <p>(2) Grundstückskläreinrichtungen müssen angelegt werden, wenn</p> <ol style="list-style-type: none"> <li>a) eine Befreiung vom Anschluss an die Abwasseranlage erteilt ist (vgl. § 7);</li> <li>b) die Stadt eine Vorbehandlung des Abwassers verlangt (vgl. § 5 Abs. 3);</li> <li>c) keine öffentliche Abwasserleitung vorhanden ist und in absehbarer Zeit auch nicht verlegt wird.</li> </ol> <p>(3) Eine Grundstückskläreinrichtung muss nach den allgemein anerkannten Regeln der Abwassertechnik hergestellt und betrieben werden. Die Einleitung von Niederschlagswasser in die Absetzanlage ist nicht zulässig.</p> <p>(4) Den Aufwand und die Kosten für Herstellung, Unterhaltung und Betrieb der Anlage trägt der Grundstückseigentümer.</p> <p>(5) Bei einem nachträglichen Anschluss des Grundstückes an die Abwasseranlage (§ 6 Abs. 10) hat der Anschlussnehmer auf seine Kosten</p>	<p style="text-align: center;">§ 10 <b>Befreiung vom Anschluss- und Benutzungszwang für Schmutzwasser</b></p> <p>(1) Der Grundstückseigentümer kann auf Antrag vom Anschluss- und Benutzungszwang für Schmutzwasser ganz oder teilweise befreit werden, <b>wenn ihm die Abwasserbeseitigungspflicht durch die zuständige Behörde ganz oder teilweise übertragen worden ist.</b></p> <p>(2) <b>Die anderweitige Beseitigung oder Verwertung des Schmutzwassers um Schmutzwassergebühren zu sparen, begründet keinen Anspruch auf Befreiung.</b></p>	<p>Bestimmungen zu Grundstückskläreinrichtungen sind in der Mustersatzung nicht mehr enthalten und entfallen.</p>
--	--	---

<p>binnen drei Monaten nach Anschluss alle bestehenden oberirdischen und unterirdischen Abwassereinrichtungen, besonders Gruben, Schlammfänge, alte Kanäle, Sickeranlagen, soweit sie nicht Bestandteil der neuen Anlage geworden sind, außer Betrieb zu setzen, zu entleeren, zu reinigen und, soweit keine anderweitige zulässige Nutzung ausgeübt wird, zu beseitigen bzw. ordnungsgemäß zu verfüllen.</p> <p>(6) Für den ordnungsgemäßen Betrieb von Grundstückskläreinrichtungen sowie für deren Unterhaltung, Wartung und Reinigung ist der Grundstückseigentümer verantwortlich. Für Betrieb und Wartung sind die geltenden Vorschriften zu befolgen. Die Stadt ist berechtigt, den Betrieb und die Funktion der Anlage zu überwachen und zu überprüfen.</p> <p>(7) Die Entleerung der Grundstückskläreinrichtung sowie die Abfuhr des Schlammes werden nach den Bestimmungen der Satzung der Stadt Geilenkirchen über die Entsorgung von Grundstücksentwässerungsanlagen durch die Stadt oder einem von ihr beauftragten Dritten auf Kosten des Grundstückseigentümers durchgeführt.</p>		
<p style="text-align: center;">§ 10 Art, Ausführung und Unterhaltung von Anschlussleitungen</p> <p>(1) Jedes anzuschließende Grundstück ist unterirdisch mit einer eigenen Anschlussleitung und ohne technischen Zusammenhang mit den Nachbargrundstücken an die öffentliche Abwasseranlage anzuschließen. Bei bestehendem Mischsystem ist für jedes Grundstück eine Anschlussleitung, bei Trennsystem je eine Anschlussleitung für Schmutz- und für Niederschlagswasser herzustellen. Auf Antrag können mehrere</p>	<p style="text-align: center;">§ 11 <b><i>Nutzung des Niederschlagswassers</i></b></p> <p>Beabsichtigt der Grundstückseigentümer die Nutzung des auf seinem Grundstück anfallenden Niederschlagswassers, so hat er dieses der Stadt anzuzeigen. <b><i>Die Stadt stellt ihn in diesem Fall unter den Voraussetzungen des § 49 Abs. 4 Satz 3 LWG NRW von der Überlassung des verwendeten Niederschlagswassers frei, wenn die ordnungsgemäße Verwendung des Niederschlagswassers auf dem Grundstück sichergestellt ist.</i></b></p>	<p>Die Regelungen des alten § 10 sind in § 13 der neuen Satzung enthalten.</p>

Anschlussleitungen verlegt werden. Die Entscheidung über Art und Zahl der Anschlussleitungen trifft die Stadt. Der Grundstückseigentümer hat sich gegen Rückstau von Abwasser aus dem öffentlichen Kanal zu schützen.

Hierzu hat er Ablaufstellen unterhalb der Rückstaeuebene durch funktionstüchtige Rückstausicherungen gemäß den allgemein anerkannten Regeln der Technik einzubauen. Die Rückstausicherung muss jederzeit zugänglich sein.

- (2) Wird ein Grundstück nach seinem Anschluss in mehrere selbständige Grundstücke geteilt, so gilt Absatz 1 für jedes der neu entstehenden Grundstücke.
- (3) Auf Antrag können zwei oder mehrere Grundstücke durch eine gemeinsame Anschlussleitung entwässert werden. Die Benutzungs- und Unterhaltungsrechte sind dinglich im Grundbuch abzusichern.
- (4) Bei der Neuerrichtung von Hausanschlussleitungen auf einem privaten Grundstück hat der Grundstückseigentümer eine geeignete Inspektionsöffnung auf seinem Grundstück außerhalb des Gebäudes einzubauen, die es ermöglicht, die Anschlussleitung mit einer Inspektionskamera zu befahren. Wird die Hausanschlussleitung erneuert oder verändert, so hat der Grundstückseigentümer nachträglich eine Inspektionsöffnung auf seinem Grundstück erstmals einzubauen, wenn diese zuvor nicht eingebaut worden war. In Ausnahmefällen kann auf Antrag des Grundstückseigentümers von der Errichtung einer Inspektionsöffnung außerhalb des Gebäudes abgesehen werden.

Inspektionsöffnungen und Kontrollschächte müssen jederzeit frei zugänglich und zu öffnen sein. Eine Überbauung oder Bepflanzung ist unzulässig.

- (5) Besteht für die Ableitung des Abwassers kein natürliches Gefälle zur öffentlichen Abwasseranlage, so kann die Stadt vom Anschlussnehmer zur ordnungsgemäßen Entwässerung des Grundstückes den Einbau und Betrieb einer Pumpe bzw. Hebeanlage auf seine Kosten verlangen. Bei Druckrohrleitungssystemen hat der Grundstückseigentümer auf seine Kosten eine für die Entwässerung ausreichend bemessene Druckpumpe sowie die dazugehörige Druckleitung bis zur Grundstücksgrenze herzustellen, zu betreiben, zu unterhalten, instand zu setzen und gegebenenfalls zu ändern und zu erneuern.
- (6) Die Anzahl, Führung, lichte Weite und technische Ausführung der Anschlussleitungen bis zur Inspektionsöffnung sowie die Lage und Ausführung der Inspektionsöffnung bestimmt die Stadt; begründete Wünsche des Anschlussnehmers sollen dabei nach Möglichkeit berücksichtigt werden.
- (7) Die Herstellung, Erneuerung und Veränderung sowie die laufende Unterhaltung (Reinigung und Ausbesserung) und die Beseitigung von Grundstücksanschlussleitungen führt die Stadt aus.
- (8) Die Herstellung, Erneuerung und Veränderung sowie die laufende Unterhaltung der haustechnischen Abwasseranlagen und der Hausanschlussleitung einschließlich der Inspektionsöffnung auf dem anzuschließenden

<p>Grundstück führt der Grundstückseigentümer auf seine Kosten durch. Die Arbeiten müssen fachgerecht und entsprechend den allgemein anerkannten Regeln der Technik durchgeführt werden. Die Hausanschlussleitung ist in Abstimmung mit der Stadt zu erstellen.</p>		
<p style="text-align: center;">§ 11 Anzeige- und Abnahmeverfahren</p> <p>(1) Die Herstellung, Änderung oder Beseitigung der Anschlüsse ist der Stadt anzuzeigen.</p> <p>(2) Die Benutzung der öffentlichen Abwasseranlage darf erst erfolgen, nachdem die Stadt den Anschluss abgenommen hat. Bei der Abnahme müssen alle Anlagen sichtbar und gut zugänglich sein. Durch die Abnahme übernimmt die Stadt keine zivilrechtliche Haftung für die fehlerfreie und vorschriftsmäßige Ausführung der Anlage.</p> <p>(3) Der Abnahme durch die Stadt unterliegen auch Anlagen nach § 9 dieser Satzung.</p>	<p style="text-align: center;">§ 12 <b>Besondere Bestimmungen für Druckentwässerungsnetze</b></p> <p><b>(1) Führt die Stadt aus technischen oder wirtschaftlichen Gründen die Entwässerung mittels eines Druckentwässerungsnetzes durch, hat der Grundstückseigentümer auf seine Kosten auf seinem Grundstück einen Pumpenschacht mit einer für die Entwässerung ausreichend bemessenen Druckpumpe sowie die dazugehörige Druckleitung bis zur Grundstücksgrenze herzustellen, zu betreiben, zu unterhalten, instand zu halten und gegebenenfalls zu ändern und zu erneuern. Die Entscheidung über Art, Ausführung, Bemessung und Lage des Pumpenschachtes, der Druckpumpe und der dazugehörigen Druckleitung trifft die Stadt.</b></p> <p><b>(2) Der Pumpenschacht muss jederzeit frei zugänglich und zu öffnen sein. Eine Überbauung oder Bepflanzung des Pumpenschachtes ist unzulässig.</b></p>	<p>Die Regelungen aus dem alten § 11 sind in § 14 der neuen Satzung enthalten. Die Regelungen zu Druckrohrsystemen waren im alten § 10 enthalten.</p>
<p style="text-align: center;">§ 12 Zustands- und Funktionsprüfung bei privaten Abwasserleitungen</p> <p>(1) Für die Zustands- und Funktionsprüfung bei privaten Abwasserleitungen gilt die Verordnung zur Selbstüberwachung von Abwasseranlagen (Selbstüberwachungsverordnung Abwasser – SüwVO Abw NRW 2013). Private</p>	<p style="text-align: center;">§ 13 <b>Ausführung von Anschlussleitungen</b></p> <p>(1) Jedes anzuschließende Grundstück ist unterirdisch mit einer eigenen Anschlussleitung und ohne technischen Zusammenhang mit den Nachbargrundstücken an die öffentliche Abwasseranlage anzuschließen. <b>In Gebieten mit Mischsystem (Mischwasserkanal) ist für jedes</b></p>	<p>die Regelungen des alten § 12 sind in § 15 der neuen Satzung enthalten.</p>

<p>Abwasserleitungen sind gemäß den §§ 60, 61 WHG, § 61 Abs. 1 LWG NRW, § 8 Abs. 1 SÜwVO Abw NRW 2013 so zu errichten und zu betreiben, dass die Anforderungen an die Abwasserbeseitigung eingehalten werden. Hierzu gehört auch die ordnungsgemäße Erfüllung der Abwasserüberlassungspflicht nach § 53 Abs. 1 c LWG NRW gegenüber der Stadt.</p> <p>(2) Zustands- und Funktionsprüfungen an privaten Abwasserleitungen dürfen nur durch anerkannte Sachkundige gemäß § 12 SÜwVO Abw NRW 2013 durchgeführt werden.</p> <p>(3) Nach § 7 Satz 1 SÜwVO Abw NRW 2013 sind im Erdreich oder unzugänglich verlegte private Abwasserleitungen zum Sammeln oder Fortleiten von Schmutzwasser oder mit diesem vermischten Niederschlagswasser einschließlich verzweigter Leitungen unter der Keller-Bodenplatte oder der Bodenplatte des Gebäudes ohne Keller sowie zugehörige Einsteigeschächte oder Inspektionsöffnungen zu prüfen. Ausgenommen von der Prüfpflicht sind nach § 7 Satz 2 SÜwV Abw NRW Abwasserleitungen, die zur alleinigen Ableitung von Niederschlagswasser dienen und Leitungen, die in dichten Schutzrohren so verlegt sind, dass austretendes Abwasser aufgefangen und erkannt wird.</p> <p>(4) Für welche Grundstücke und zu welchem Zeitpunkt eine Zustands- und Funktionsprüfung bei privaten Abwasserleitungen durchzuführen ist, ergibt sich aus den §§ 7 bis 9 SÜwVO Abw NRW 2013. Nach § 8 Abs. 2 SÜwV Abw NRW 2013 hat der Eigentümer des Grundstücks bzw. nach § 8 Abs. 6 SÜwVO Abw NRW 2013 der Erbbauberechtigte private Abwasserleitungen,</p>	<p><b>Grundstück eine Anschlussleitung, in Gebieten mit Trennsystem (schmutzwasser- und Regenwasserkanal) je eine Anschlussleitung für Schmutz- und für Niederschlagswasser herzustellen. Im Trennsystem sind für Schmutzwasser und für Niederschlagswasser jeweils getrennte Einsteigeschächte oder Inspektionsöffnungen vorzusehen. Die näheren Einzelheiten ergeben sich aus § 13 Abs. 4 dieser Satzung.</b> Auf Antrag können mehrere Anschlussleitungen verlegt werden. <b>Die Stadt kann den Nachweis über den ordnungsgemäßen Anschluss an die öffentliche Abwasseranlage im Rahmen des Anzeige- und Abnahmeverfahrens nach § 14 dieser Satzung verlangen.</b></p> <p>(2) Wird ein Grundstück nach seinem Anschluss in mehrere selbständige Grundstücke geteilt, so gilt Absatz 1 für jedes der neu entstehenden Grundstücke.</p> <p>(3) Der Grundstückseigentümer hat sich gegen Rückstau von Abwasser aus dem öffentlichen Kanal zu schützen. Hierzu hat er <b>in</b> Ablaufstellen unterhalb der Rückstauenebene <b>(in der Regel die Straßenoberkante)</b> funktionstüchtige <b>sowie geeignete</b> Rückstausicherungen gemäß den allgemein anerkannten Regeln der Technik einzubauen. Die Rückstausicherung muss jederzeit zugänglich sein <b>und so errichtet und betrieben werden, dass eine Selbstüberwachung des Zustandes und der Funktionstüchtigkeit der Anschlussleitung möglich ist.</b></p> <p>(4) Bei der Neuerrichtung <b>einer Anschlussleitung</b> auf einem privaten Grundstück <b>hat der Grundstückseigentümer unter Beachtung des § 8 Abs. 1 Satz 4 SÜwVO Abw NRW in der Nähe</b></p>	
--	---	--

die Schmutzwasser führen, nach ihrer Errichtung oder nach ihrer wesentlicher Änderung unverzüglich von Sachkundigen nach den allgemein anerkannten Regeln der Technik auf deren Zustand und Funktionstüchtigkeit prüfen zu lassen. Die Prüfpflicht und Prüffristen für bestehende Abwasserleitungen ergeben sich im Übrigen aus § 8 Abs. 3 und Abs. 4 SÜwVO Abw NRW 2013. Legt die Stadt darüber hinaus durch gesonderte Satzung gemäß § 53 Abs. 1 e Satz 1 Nr. 1 LWG NRW Prüffristen fest, so werden die betroffenen Grundstückseigentümer bzw. Erbbauberechtigten durch die Stadt hierüber im Rahmen der ihr obliegenden Unterrichts- und Beratungspflicht (§ 53 Abs. 1 e Satz 3 LWG NRW) informiert.

- (5) Zustands- und Funktionsprüfungen müssen nach § 9 Abs. 1 SÜwVO Abw NRW 2013 nach den allgemein anerkannten Regeln der Technik durchgeführt werden. Nach § 8 Abs. 1 Satz 4 SÜwV Abw NRW 2013 gelten die DIN 1986 Teil 30 und die DIN EN 1610 als allgemein anerkannte Regeln der Technik, soweit die SÜwVO Abw NRW 2013 keine abweichenden Regelungen trifft.
- (6) Nach § 9 Abs. 2 Satz 1 SÜwVO Abw NRW 2013 ist das Ergebnis der Zustands- und Funktionsprüfung in einer Bescheinigung gemäß Anlage 2 der SÜwVO Abw NRW 2013 zu dokumentieren. Dabei sind der Bescheinigung die in § 9 Abs. 2 Satz 2 SÜwAbw NRW 2013 genannten Anlagen beizufügen. Diese Bescheinigung nebst Anlagen ist der Stadt durch den Grundstückseigentümer oder Erbbauberechtigten (§ 8 Abs. 2 bzw. Abs. 8 SÜwVO Abw NRW 2013) unverzüglich nach Erhalt vom Sachkundigen vorzulegen, damit eine zeitnahe

**der Grundstücksgrenze einen geeigneten Einsteigeschacht mit Zugang für Personal oder eine geeignete Inspektionsöffnung auf seinem Grundstück außerhalb des Gebäudes einzubauen. Bei bestehenden Anschlussleitungen ist der Grundstückseigentümer zum nachträglichen Einbau eines geeigneten Einsteigeschachtes oder einer geeigneten Inspektionsöffnung verpflichtet, wenn er die Anschlussleitung erneuert oder verändert. In Ausnahmefällen kann auf Antrag des Grundstückseigentümers von der Errichtung eines Einsteigeschachtes oder einer Inspektionsöffnung außerhalb des Gebäudes abgesehen werden. Die Inspektionsöffnung bzw. der Einsteigeschacht muss jederzeit frei zugänglich und zu öffnen sein. Eine Überbauung oder Bepflanzung der Inspektionsöffnung bzw. des Einsteigeschachts ist unzulässig.**

- (5) Die Anzahl, Führung, lichte Weite und technische Ausführung der Anschlussleitungen **bis zum Einsteigeschacht oder** zur Inspektionsöffnung sowie die Lage, **Ausführung und lichte Weite des Einsteigeschachtes oder der Inspektionsöffnung** bestimmt die Stadt.
- (6) Die Herstellung, Erneuerung, Veränderung, **Beseitigung** sowie die laufende Unterhaltung der haustechnischen Abwasseranlagen **sowie der Hausanschlussleitung auf dem anzuschließenden Grundstück führt der Grundstückseigentümer auf seine Kosten durch. Die Hausanschlussleitung** ist in Abstimmung mit der Stadt zu erstellen.
- (7) Besteht für die Ableitung des Abwassers kein natürliches Gefälle zur öffentlichen Abwasseranlage, so kann die Stadt **von dem**

<p>Hilfestellung durch die Stadt erfolgen kann.</p> <p>(7) Private Abwasserleitungen, die nach dem 01.01.1996 auf Zustand und Funktionstüchtigkeit geprüft worden sind, bedürfen nach § 11 SÜwVO Abw NRW 2013 keiner erneuten Prüfung, sofern Prüfung und Prüfbescheinigung den zum Zeitpunkt der Prüfung geltenden Anforderungen entsprochen haben.</p> <p>(8) Die Sanierungsnotwendigkeit und der Sanierungszeitpunkt ergeben sich grundsätzlich aus § 10 Abs. 1 SÜwVO Abw NRW. Über mögliche Abweichungen von den Sanierungsfristen in § 10 Abs. 1 SÜwVO Abw NRW 2013 kann die Stadt gemäß § 10 Abs. 2 Satz 1 SÜwVO Abw NRW 2013 nach pflichtgemäßem Ermessen im Einzelfall entscheiden.</p>	<p><b>Grundstückseigentümer</b> zur ordnungsgemäßen Entwässerung des Grundstücks den Einbau und den Betrieb einer Hebeanlage verlangen. <b>Die Kosten trägt der Grundstückseigentümer. Die Hebeanlage muss so errichtet und betrieben werden, dass eine Selbstüberwachung des Zustandes und der Funktionstüchtigkeit der Anschlussleitung möglich ist.</b></p> <p>(8) Auf Antrag kann die Stadt zulassen, dass zwei oder mehrere Grundstücke durch eine gemeinsame Anschlussleitung entwässert werden. <b>Der Antrag wird insbesondere unter Berücksichtigung der Regelung in § 46 Abs. 1 Satz 3 LWG NRW dann abgelehnt, wenn die Leitungs-, Benutzungs- und Unterhaltungsrechte nicht durch eine im Grundbuch eingetragene entsprechende Grunddienstbarkeit (§ 1018 BGB) abgesichert worden sind. Der Nachweis der Absicherung durch eine Grunddienstbarkeit ist durch einen Auszug aus dem Grundbuch zu führen.</b></p> <p>(9) <b>Werden an Straßen, in denen noch keine öffentliche Abwasseranlage vorhanden ist, Neubauten errichtet oder Nutzungen vorgenommen, die einen Abwasseranfall nach sich ziehen, hat der Grundstückseigentümer auf seinem Grundstück Anlagen für einen späteren Anschluss in Abstimmung mit der Stadt auf seine Kosten vorzubereiten.</b></p>	
<p style="text-align: center;">§ 13 Indirekteinleiter-Kataster</p> <p>(1) Die Stadt führt ein Kataster über Indirekteinleitungen, deren Beschaffenheit erheblich vom häuslichen Abwasser abweicht.</p> <p>(2) Bei Indirekteinleitungen im Sinne des Absatzes 1</p>	<p style="text-align: center;">§ 14 Anzeige- und Abnahmeverfahren</p> <p>(1) Die Herstellung, Änderung oder Beseitigung der Anschlüsse ist der Stadt anzuzeigen.</p> <p>(2) Die Benutzung der öffentlichen Abwasseranlage darf erst erfolgen, nachdem die Stadt den</p>	<p>die Regelungen in § 13 der alten Satzung sind in § 16 der neuen Satzung enthalten.</p>

<p>sind der Stadt mit der Anzeige nach § 11 die Abwasser erzeugenden Betriebsvorgänge zu benennen. Bei bestehenden Anschlüssen hat dies innerhalb von drei Monaten nach Inkrafttreten dieser Satzung zu geschehen. Auf Verlangen hat der Indirekteinleiter der Stadt Auskunft über die Zusammensetzung des Abwassers, den Abwasseranfall und die Vorbehandlung des Abwassers zu erteilen. Soweit es sich um genehmigungspflichtige Indirekteinleitungen im Sinne des § 58 WHG und § 59 LWG NRW handelt, genügt in der Regel die Vorlage des Genehmigungsbescheides der zuständigen Wasserbehörde.</p>	<p>Anschluss abgenommen hat. Bei der Abnahme müssen alle Anlagen sichtbar und gut zugänglich sein. Durch die Abnahme übernimmt die Stadt keine zivilrechtliche Haftung für die fehlerfreie und vorschriftsmäßige Ausführung der Anlage.</p> <p><b>(3) Den Abbruch eines mit einem Anschluss versehenen Gebäudes hat der Anschlussnehmer eine Woche vor der Außerbetriebnahme des Anschlusses der Stadt mitzuteilen. Diese sichert die Anschlussleitung auf Kosten des Anschlussnehmers.</b></p>	
<p style="text-align: center;">§ 13a Abwasseruntersuchungen</p> <p>(1) Die Stadt ist jederzeit berechtigt, Abwasseruntersuchungen vorzunehmen oder vornehmen zu lassen. Sie bestimmt die Entnahmestelle sowie Art, Umfang und Turnus der Probeentnahmen.</p> <p>(2) Die Kosten für die Untersuchungen trägt der Anschlussnehmer, falls sich herausstellt, dass ein Verstoß gegen die Benutzungsbestimmungen dieser Satzung vorliegt.</p>	<p style="text-align: center;">§ 15 Zustands- und Funktionsprüfung bei privaten Abwasserleitungen</p> <p>(1) Für die Zustands- und Funktionsprüfung bei privaten Abwasserleitungen gilt die Verordnung zur Selbstüberwachung von Abwasseranlagen (Selbstüberwachungsverordnung Abwasser – SÜwVO Abw NRW). <b>Private Abwasserleitungen sind gemäß den §§ 60, 61 WHG, § 56 LWG NRW, § 8 Abs. 1 SÜwVO Abw NRW</b> so zu errichten und zu betreiben, dass die Anforderungen an die Abwasserbeseitigung eingehalten werden. Hierzu gehört auch die ordnungsgemäße Erfüllung der Abwasserüberlassungspflicht nach <b>§ 48 LWG NRW</b> gegenüber der Stadt.</p> <p>(2) Zustands- und Funktionsprüfungen an privaten Abwasserleitungen dürfen nur durch anerkannte Sachkundige gemäß § 12 SÜwVO Abw NRW durchgeführt werden.</p> <p>(3) Nach § 7 Satz 1 SÜwVO Abw NRW sind im Erdreich oder unzugänglich verlegte private</p>	<p>die Regelungen in § 13a der alten Satzung sind in § 17 der neuen Satzung enthalten.</p>

Abwasserleitungen zum Sammeln oder Fortleiten von Schmutzwasser oder mit diesem vermishten Niederschlagswasser einschließlich verzweigter Leitungen unter der Keller-Bodenplatte oder der Bodenplatte des Gebäudes ohne Keller sowie zugehörige Einsteigeschächte oder Inspektionsöffnungen zu prüfen. Ausgenommen von der Prüfpflicht sind nach § 7 Satz 2 SÜwVO Abw NRW Abwasserleitungen, die zur alleinigen Ableitung von Niederschlagswasser dienen und Leitungen, die in dichten Schutzrohren so verlegt sind, dass austretendes Abwasser aufgefangen und erkannt wird.

- (4) Für welche Grundstücke und zu welchem Zeitpunkt eine Zustands- und Funktionsprüfung bei privaten Abwasserleitungen durchzuführen ist, ergibt sich aus den §§ 7 bis 9 SÜwVO Abw NRW. Nach § 8 Abs. 2 SÜwVO Abw NRW hat der Eigentümer des Grundstücks bzw. nach § 8 Abs. 6 SÜwVO Abw NRW der Erbbauberechtigte private Abwasserleitungen, die Schmutzwasser führen, nach ihrer Errichtung oder nach ihrer wesentlichen Änderung unverzüglich von Sachkundigen nach den allgemein anerkannten Regeln der Technik auf deren Zustand und Funktionstüchtigkeit prüfen zu lassen. Die Prüfpflicht und Prüfzeiten für bestehende Abwasserleitungen ergeben sich im Übrigen aus § 8 Abs. 3 und Abs. 4 SÜwVO Abw NRW. Legt die Stadt darüber hinaus durch gesonderte Satzung gemäß **§ 46 Abs. 2 Satz 1 Nr. 1 LWG NRW** Prüfzeiten fest, so werden die betroffenen Grundstückseigentümer bzw. Erbbauberechtigten durch die Stadt hierüber im Rahmen der ihr obliegenden Unterrichts- und Beratungspflicht (**§ 46 Abs. 2 Satz 3 LWG NRW**) informiert. **Das gleiche gilt, wenn die Stadt Satzungen nach altem Recht gemäß § 46 Abs. 2 Satz 2 LWG NRW fortführt.**

- |  |   |  |
|--|---|--|
|  | <p>(5) Zustands- und Funktionsprüfungen müssen nach § 9 Abs. 1 SÜwVO Abw NRW nach den allgemein anerkannten Regeln der Technik durchgeführt werden. Nach § 8 Abs. 1 Satz 4 SÜwVO Abw NRW gelten die DIN 1986 Teil 30 und die DIN EN 1610 als allgemein anerkannte Regeln der Technik, soweit die SÜwVO Abw NRW keine abweichenden Regelungen trifft.</p> <p>(6) Nach § 9 Abs. 2 Satz 1 SÜwVO Abw NRW ist das Ergebnis der Zustands- und Funktionsprüfung in einer Bescheinigung gemäß Anlage 2 der SÜwVO Abw NRW zu dokumentieren. Dabei sind der Bescheinigung die in § 9 Abs. 2 Satz 2 SÜwVO Abw NRW genannten Anlagen beizufügen. Diese Bescheinigung nebst Anlagen ist der Stadt durch den Grundstückseigentümer oder Erbbauberechtigten (§ 8 Abs. 2 bzw. Abs. 8 SÜwVO Abw NRW) unverzüglich nach Erhalt vom Sachkundigen vorzulegen, damit eine zeitnahe Hilfestellung durch die Stadt erfolgen kann.</p> <p>(7) Private Abwasserleitungen, die nach dem 01.01.1996 auf Zustand und Funktionstüchtigkeit geprüft worden sind, bedürfen nach § 11 SÜwVO Abw NRW keiner erneuten Prüfung, sofern Prüfung und Prüfbescheinigung den zum Zeitpunkt der Prüfung geltenden Anforderungen entsprochen haben.</p> <p>(8) Die Sanierungsnotwendigkeit und der Sanierungszeitpunkt ergeben sich grundsätzlich aus § 10 Abs. 1 SÜwVO Abw NRW. Über mögliche Abweichungen von den Sanierungsfristen in § 10 Abs. 1 SÜwVO Abw NRW kann die Stadt gemäß § 10 Abs. 2 Satz 1 SÜwVO Abw NRW nach pflichtgemäßem Ermessen im Einzelfall entscheiden.</p> |  |
|--|---|--|

<p style="text-align: center;">§ 14</p> <p>Auskunfts- und Nachrichtenpflicht; Betretungsrecht</p> <p>(1) Der Grundstückseigentümer ist verpflichtet, der Stadt auf Verlangen die für den Vollzug dieser Satzung erforderlichen Auskünfte über Bestand und Zustand der haustechnischen Abwasseranlagen und der Hausanschlussleitung zu erteilen.</p> <p>(2) Bedienstete der Stadt und Beauftragte der Stadt mit Berechtigungsausweis sind berechtigt, die angeschlossenen Grundstücke zu betreten, soweit dieses zum Zweck der Erfüllung der gemeindlichen Abwasserbeseitigungspflicht oder zum Vollzug dieser Satzung erforderlich ist. Die Eigentümer und Nutzungsberechtigten haben das Betreten von Grundstücken und Räumen zu dulden und ungehindert Zutritt zu allen Anlageteilen auf den angeschlossenen Grundstücken zu gewähren. Das Betretungsrecht gilt nach § 53 Abs. 4 a Satz 2 LWG NRW auch für Anlagen zur Ableitung von Abwasser, dass der Stadt zu überlassen ist. Die Grundrechte der Verpflichteten sind zu beachten.</p> <p>(3) Die Anschlussnehmer und die Indirekteinleiter haben die Stadt unverzüglich zu benachrichtigen, wenn</p> <ol style="list-style-type: none"> <li>a) der Betrieb ihrer haustechnischen Abwasseranlagen durch Umstände beeinträchtigt wird, die auf Mängel der öffentlichen Abwasseranlage zurückzuführen sein können (z. B. Verstopfung von Abwasserleitungen),</li> <li>b) Stoffe in die öffentliche Abwasseranlage geraten sind oder zu geraten drohen, die den Anforderungen nach § 5 nicht entsprechen,</li> <li>c) sich die Art oder Menge des anfallenden Abwassers erheblich ändert,</li> <li>d) sich die der Mitteilung nach § 13 Abs. 2</li> </ol>	<p style="text-align: center;">§ 16</p> <p>Indirekteinleiter-Kataster</p> <p>(1) Die Stadt führt ein Kataster über Indirekteinleitungen, deren Beschaffenheit erheblich vom häuslichen Abwasser abweicht.</p> <p>(2) Bei Indirekteinleitungen im Sinne des Absatz 1 sind der Stadt mit der Anzeige nach § 14 Absatz 1 die abwassererzeugenden Betriebsvorgänge zu benennen. Bei bestehenden Anschlüssen hat dies innerhalb von drei Monaten nach Inkrafttreten dieser Satzung zu geschehen. Auf Verlangen hat der Indirekteinleiter der Stadt Auskunft über die Zusammensetzung des Abwassers, den Abwasseranfall und die Vorbehandlung des Abwassers zu erteilen.</p>	<p>Die Regelungen in § 14 der alten Satzung sind in § 18 der neuen Satzung enthalten.</p>
---	--	---

<p>zugrunde liegenden Daten erheblich ändern, e) für ein Grundstück die Voraussetzungen des Anschluss- und Benutzungsrechtes entfallen.</p>		
<p style="text-align: center;">§ 15 Haftung</p> <p>(1) Der Anschlussnehmer und der Indirekteinleiter haben für eine ordnungsgemäße Benutzung der Hausanschlussleitung und der haustechnischen Abwasseranlagen nach den Vorschriften dieser Satzung zu sorgen. Sie haften für alle Schäden und Nachteile, die der Stadt infolge eines mangelhaften Zustandes oder einer satzungswidrigen Benutzung der Hausanschlussleitung und der haustechnischen Abwasseranlagen oder infolge einer satzungswidrigen Benutzung der öffentlichen Abwasseranlage entstehen.</p> <p>(2) In gleichem Umfang hat der Ersatzpflichtige die Stadt von Ersatzansprüchen Dritter freizustellen.</p> <p>(3) Die Stadt haftet nicht für Schäden, die durch höhere Gewalt oder Betriebsstörungen oder Außerbetriebsetzung der öffentlichen Abwasseranlage hervorgerufen werden. Ein Anspruch auf Minderung der Gebühren besteht in diesen Fällen ebenfalls nicht.</p> <p>(4) Die Stadt haftet auch nicht für Schäden, die dadurch entstehen, dass die vorgeschriebenen Rückstausicherungen nicht vorhanden sind oder nicht ordnungsgemäß funktionieren.</p> <p>(5) Wer durch Nichtbeachtung der Einleitungsbedingungen dieser Satzung die Ermäßigung des Abwasserabgabesatzes (§ 9 Abs. 5 AbwAG) vereitelt, hat der Stadt den erhöhten Betrag zu erstatten. Haben mehrere den Wegfall der Abgabesatzermäßigung verursacht, so haften sie</p>	<p style="text-align: center;">§ 17 Abwasseruntersuchungen</p> <p>(1) Die Stadt ist jederzeit berechtigt, Abwasseruntersuchungen vorzunehmen oder vornehmen zu lassen. Sie bestimmt die Entnahmestellen sowie Art, Umfang und Turnus der Probenahmen.</p> <p>(2) Die Kosten für die Untersuchungen trägt der Anschlussnehmer, falls sich herausstellt, dass ein Verstoß gegen die Benutzungsbestimmungen dieser Satzung vorliegt.</p>	<p>Die Regelungen in § 15 der alten Satzung sind in § 19 der neuen Satzung enthalten.</p>

als Gesamtschuldner.		
<p style="text-align: center;">§16</p> <p>Kanalanschlussbeitrag und Abwassergebühren</p> <p>(1) Zum Ersatz des durchschnittlichen Aufwandes für die Herstellung und Erweiterung der öffentlichen Abwasseranlage werden Kanalanschlussbeiträge und für die Inanspruchnahme der öffentlichen Abwasseranlage Abwassergebühren nach einer zu dieser Satzung erlassenen Beitrags- und Gebührensatzung erhoben.</p> <p>(2) Die Abwasserabgabe für eigene Einleitungen der Stadt, die Abwasserabgabe für Kleineinleiter, die Abwasserabgabe für Niederschlagswasser und die Abwasserabgabe, die von Abwasserverbänden auf die Stadt umgelegt wird, werden über die Gebühren nach Abs. 1 abgewälzt.</p>	<p style="text-align: center;">§18</p> <p>Auskunfts- und Nachrichtenpflicht; Betretungsrecht</p> <p>(1) Der Grundstückseigentümer ist gemäß <b>§ 98 Abs. 1 LWG NRW i. V. m. § 101 Abs. 1 WHG</b> verpflichtet, der Stadt auf Verlangen die für den Vollzug dieser Satzung erforderlichen Auskünfte über Bestand und Zustand der haustechnischen Abwasseranlagen und der Hausanschlussleitung zu erteilen.</p> <p>(2) Die Anschlussnehmer und die Indirekteinleiter haben die Stadt unverzüglich zu benachrichtigen, wenn</p> <ol style="list-style-type: none"> <li>1. der Betrieb ihrer haustechnischen Abwasseranlagen durch Umstände beeinträchtigt wird, die auf Mängel der öffentlichen Abwasseranlage zurückzuführen sein können (z. B. Verstopfungen von Abwasserleitungen),</li> <li>2. Stoffe in die öffentliche Abwasseranlage geraten sind oder zu geraten drohen, die den Anforderungen nach § 7 nicht entsprechen,</li> <li>3. sich Art oder Menge des anfallenden Abwassers erheblich ändert,</li> <li>4. sich die der Mitteilung nach § 16 Absatz 2 zugrunde liegenden Daten erheblich ändern <b>oder</b></li> <li>5. für ein Grundstück die Voraussetzungen des Anschluss- und Benutzungsrechtes entfallen.</li> </ol> <p>(3) Bedienstete der Stadt und Beauftragte der Stadt mit Berechtigungsausweis sind berechtigt, die angeschlossenen Grundstücke zu betreten, soweit dieses zum Zweck der Erfüllung der gemeindlichen Abwasserbeseitigungspflicht oder zum Vollzug dieser Satzung erforderlich ist. Die Eigentümer und Nutzungsberechtigten haben das Betreten von Grundstücken und Räumen zu</p>	<p>die Regelungen in § 16 der alten Satzung sind in der neuen Satzung über die Erhebung von Abwassergebühren und Kanalanschlussbeiträgen enthalten.</p>

	<p>dulden und ungehindert Zutritt zu allen Anlageteilen auf den angeschlossenen Grundstücken zu gewähren. Das Betretungsrecht gilt nach <b>§ 98 Abs. 1 Satz 2 LWG NRW</b> auch für Anlagen zur Ableitung von Abwasser, das der Stadt zu überlassen ist. Die Grundrechte der Verpflichteten <b>aus Art. 2 Abs. 2 Satz 1 und 2 GG (Freiheit der Person), Art. 13 (Unverletzlichkeit der Wohnung) und Art. 14 GG (Eigentum) sind insbesondere bezogen auf die Abwasserüberlassungspflicht nach § 48 LWG NRW gemäß § 124 LWG NRW eingeschränkt.</b></p>	
<p style="text-align: center;"><b>§ 17</b> Berechtigte und Verpflichtete</p> <p>(1) Die Rechte und Pflichten, die sich aus der Satzung für Grundstückseigentümer ergeben, gelten entsprechend für Erbbauberechtigte, Wohnungseigentümer, Inhaber eines auf dem Grundstück befindlichen Betriebes und sonstige zur Nutzung des Grundstücks dinglich Berechtigte sowie für die Träger der Straßenbaulast von Straßen, Wegen und Plätzen innerhalb der im Zusammenhang bebauten Ortsteile.</p> <p>(2) Darüber hinaus gelten die Pflichten, die sich aus dieser Satzung für die Benutzung der öffentlichen Abwasseranlage ergeben, für jeden, der</p> <ol style="list-style-type: none"> <li>1. berechtigt oder verpflichtet ist, das auf den angeschlossenen Grundstücken anfallende Abwasser abzuleiten (also insbesondere auch Pächter, Mieter, Untermieter etc.) oder</li> <li>2. der öffentlichen Abwasseranlage tatsächlich Abwasser zuführt.</li> </ol> <p>(3) Mehrere Verpflichtete haften als Gesamt-</p>	<p style="text-align: center;"><b>§ 19</b> Haftung</p> <p>(1) Der Anschlussnehmer und der Indirekteinleiter haben für eine ordnungsgemäße Benutzung der haustechnischen Abwasseranlagen nach den Vorschriften dieser Satzung zu sorgen. Sie haften für alle Schäden und Nachteile, die der Stadt infolge eines mangelhaften Zustandes oder einer satzungswidrigen Benutzung der haustechnischen Abwasseranlagen oder infolge einer satzungswidrigen Benutzung der öffentlichen Abwasseranlage entstehen.</p> <p>(2) In gleichem Umfang hat der Ersatzpflichtige die Stadt von Ersatzansprüchen Dritter freizustellen.</p> <p>(3) Die Stadt haftet nicht für Schäden, die durch höhere Gewalt hervorgerufen werden. Sie haftet auch nicht für Schäden, die dadurch entstehen, dass die vorgeschriebenen Rückstausicherungen nicht vorhanden sind oder nicht ordnungsgemäß funktionieren.</p>	<p>Die Regelungen in § 17 der alten Satzung sind in § 20 der neuen Satzung enthalten.</p>

schuldner.		
<p style="text-align: center;">§ 18 Rechtsbehelfe und Zwangsmaßnahmen</p> <p>(1) Die Rechtsbehelfe gegen Maßnahmen aufgrund dieser Satzung richten sich nach den Bestimmungen der Verwaltungsgerichtsordnung (VwGO) vom 19.03.1991 (BGBl. I S. 686) und dem Gesetz zur Ausführung der Verwaltungsgerichtsordnung im Land Nordrhein-Westfalen (AG VwGO) vom 26.03.1960 (GV. NW. S. 47/SGV. NW. 303) in den jeweils geltenden Fassungen.</p> <p>(2) Für Zwangsmaßnahmen wegen Zuwiderhandlungen gegen Gebote oder Verbote dieser Satzung gilt das Verwaltungsvollstreckungsgesetz für das Land Nordrhein-Westfalen (VwVG NRW) in der Fassung der Bekanntmachung vom 19.02.2003 (GV. NRW. S. 156) in der derzeit geltenden Fassung.</p>	<p style="text-align: center;">§ 20 Berechtigte und Verpflichtete</p> <p>(1) Die Rechte und Pflichten, die sich aus der Satzung für Grundstückseigentümer ergeben, gelten entsprechend für Erbbauberechtigte und sonstige zur Nutzung des Grundstücks dinglich Berechtigte sowie für die Träger der Baulast von Straßen, Wegen und Plätzen innerhalb der im Zusammenhang bebauten Ortsteile.</p> <p>(2) Darüber hinaus gelten die Pflichten, die sich aus dieser Satzung für die Benutzung der öffentlichen Abwasseranlage ergeben, für jeden, der</p> <ol style="list-style-type: none"> <li>1. berechtigt oder verpflichtet ist, das auf den angeschlossenen Grundstücken anfallende Abwasser abzuleiten (also insbesondere auch Pächter, Mieter, Untermieter etc.) oder</li> <li>2. der öffentlichen Abwasseranlage tatsächlich Abwasser zuführt.</li> </ol> <p>(3) Mehrere Verpflichtete haften als Gesamtschuldner.</p>	<p>Die Regelungen in § 18 der alten Satzung entfallen. Sie ergeben sich aus dem allgemeinen Verwaltungsrecht.</p>
<p style="text-align: center;">§ 19 Ordnungswidrigkeiten</p> <p>(1) Ordnungswidrig handelt, wer vorsätzlich oder fahrlässig entgegen</p> <ol style="list-style-type: none"> <li>a) § 5 Absatz 1 und 2 Abwässer oder Stoffe in die öffentliche Abwasseranlage einleitet, deren Einleitung oder Einbringung ausgeschlossen ist;</li> <li>b) § 7 Absatz 3, 4 und 5 Abwasser über den zugelassenen Volumenstrom hinaus einleitet oder hinsichtlich der Beschaffenheit und der Inhaltsstoffe des</li> </ol>	<p style="text-align: center;">§ 21 Ordnungswidrigkeiten</p> <p>(1) Ordnungswidrig handelt, wer vorsätzlich oder fahrlässig entgegen</p> <ol style="list-style-type: none"> <li>1. § 7 Absatz 1 und 2 Abwässer oder Stoffe in die öffentliche Abwasseranlage einleitet oder einbringt, deren Einleitung oder Einbringung ausgeschlossen ist,</li> <li>2. § 7 Absatz. 3 und 4 Abwasser über den zugelassenen Volumenstrom hinaus einleitet oder hinsichtlich der Beschaffenheit und der Inhaltsstoffe des Abwassers die Grenzwerte</li> </ol>	

<p>Abwassers die Grenzwerte nicht einhält oder das Abwasser zur Einhaltung der Grenzwerte verdünnt oder vermischt oder Abwasser ohne Einwilligung der Stadt auf anderen Wegen als über die Anschlussleitung eines Grundstückes in die öffentliche Abwasseranlage einleitet;</p> <p>c) § 5a Abwasser mit Leichtflüssigkeiten wie Benzin, Benzol, Diesel-, Heiz- oder Schmieröl, sowie fetthaltiges Abwasser vor der Einleitung in die öffentliche Abwasseranlage nicht in entsprechende Abscheider einleitet oder Abscheider nicht oder nicht ordnungsgemäß einbaut oder betreibt oder Abscheidergut nicht in Übereinstimmung mit den abfallrechtlichen Vorschriften entsorgt oder Abscheidergut der öffentlichen Abwasseranlage zuführt;</p> <p>d) § 6 Abs. 1 oder § 6 Abs. 10 sein Grundstück nicht oder nicht rechtzeitig anschließt;</p> <p>e) § 6 Abs. 2 das Abwasser nicht in die öffentliche Abwasseranlage einleitet;</p> <p>f) § 6 Abs. 6 in den nach dem Trennverfahren entwässerten Bereichen das Schmutz- und Niederschlagswasser nicht den jeweils dafür bestimmten Leitungen zuführt;</p> <p>g) § 6 Abs. 11 den Abbruch einer mit einem Anschluss versehenen baulichen Anlage nicht oder nicht rechtzeitig mitteilt;</p> <p>h) § 8 auf seinem Grundstück anfallendes Niederschlagswasser nutzt, ohne dieses der Stadt anzuzeigen;</p> <p>i) § 10 Absatz 1 und 4 Rückstausicherungen und Inspektionsöffnungen nicht frei zugänglich hält;</p> <p>j) § 11 Absatz 1 und 2 die Herstellung, Änderung oder Beseitigung des An-</p>	<p>nicht einhält oder das Abwasser zur Einhaltung der Grenzwerte verdünnt oder vermischt,</p> <p>3. § 7 Absatz 5 Abwasser ohne Einwilligung der Stadt auf anderen Wegen als über die Anschlussleitung eines Grundstückes in die öffentliche Abwasseranlage einleitet,</p> <p>4. § 8 Abwasser mit Leichtflüssigkeiten wie Benzin, Benzol, Diesel, Heiz- oder Schmieröl sowie fetthaltiges Abwasser vor der Einleitung in die öffentliche Abwasseranlage nicht in entsprechende Abscheider einleitet oder Abscheider nicht oder nicht ordnungsgemäß einbaut oder betreibt oder Abscheidergut nicht in Übereinstimmung mit den abfallrechtlichen Vorschriften entsorgt oder Abscheidergut der öffentlichen Abwasseranlage zuführt,</p> <p>5. § 9 Absatz 2 das Abwasser nicht in die öffentliche Abwasseranlage einleitet,</p> <p>6. § 9 Absatz 6 in den im Trennsystem entwässerten Bereichen das Schmutz- und das Niederschlagswasser nicht den jeweils dafür bestimmten Anlagen zuführt,</p> <p>7. § 11 auf seinem Grundstück anfallendes Niederschlagswasser als Brauchwasser nutzt, ohne dieses der Stadt angezeigt zu haben,</p> <p>8. §§ 12, Abs. 2, 13 Absatz 4 die Pumpenschächte, die Inspektionsöffnungen oder</p>	
--	---	--

<p>schluss der Stadt nicht anzeigt oder die öffentlichen Abwasseranlage benutzt, ohne dass die Stadt den Anschluss abgenommen hat.;</p> <p>k) § 12 Absatz 6 Satz 3 die Bescheinigung über das Ergebnis der Zustands- und Funktionsprüfung der Stadt nicht vorlegt;</p> <p>l) § 13 Absatz 2 der Stadt die Abwasser erzeugenden Betriebsvorgänge nicht oder nicht rechtzeitig benennt oder auf ein entsprechendes Verlangen der Stadt hin, keine oder nur eine unzureichende Auskunft über die Zusammensetzung des Abwassers, den Abwasseranfall und die Vorbehandlung des Abwassers erteilt;</p> <p>m) § 14 Absatz 1 Auskünfte nicht erteilt;</p> <p>n) § 14 Absatz 2 die Bediensteten der Stadt oder die durch die Stadt Beauftragten mit Berechtigungsausweis daran hindert, zum Zweck der Erfüllung der städtischen Abwasserbeseitigungspflicht oder zum Vollzug dieser Satzung die angeschlossenen Grundstücke zu betreten, oder diesem Personenkreis nicht ungehinderten Zutritt zu allen Anlageteilen auf den angeschlossenen Grundstücken gewährt.</p> <p>o) § 14 Abs. 3 die Stadt nicht benachrichtigt.</p> <p>(2) Ordnungswidrig handelt auch, wer unbefugt Arbeiten an der öffentlichen Abwasseranlage vornimmt, Schachtabdeckungen oder Einlaufroste öffnet, Schieber bedient oder in</p>	<p>Einsteigeschächte nicht frei zugänglich hält,</p> <p>9. § 14 Absatz 1, 2 und 3 die Herstellung, Änderung oder Beseitigung des Anschlusses der Stadt nicht anzeigt oder die öffentliche Abwasseranlage benutzt, ohne dass die Stadt den Anschluss abgenommen hat,</p> <p>10. § 14 Absatz 3 den Abbruch eines mit einem Anschluss versehenen Gebäudes nicht oder nicht rechtzeitig der Stadt mitteilt,</p> <p>11. § 15 Absatz 6 Satz 3 die Bescheinigung über das Ergebnis der Zustands- und Funktionsprüfung der Stadt nicht vorlegt,</p> <p>12. § 16 Absatz 2 der Stadt die abwassererzeugenden Betriebsvorgänge nicht oder nicht rechtzeitig benennt oder auf ein entsprechendes Verlangen der Stadt hin keine oder nur eine unzureichende Auskunft über die Zusammensetzung des Abwassers, den Abwasseranfall und die Vorbehandlung des Abwassers erteilt,</p> <p>13. § 18 Absatz 3 die Bediensteten der Stadt oder die durch die Stadt Beauftragten mit Berechtigungsausweis daran hindert, zum Zweck der Erfüllung der gemeindlichen Abwasserbeseitigungspflicht oder zum Vollzug dieser Satzung die angeschlossenen Grundstücke zu betreten, oder diesem Personenkreis nicht ungehinderten Zutritt zu allen Anlageteilen auf den angeschlossenen Grundstücken gewährt.</p> <p>(2) Ordnungswidrig handelt auch, wer unbefugt Arbeiten an der öffentlichen Abwasseranlage vornimmt, Schachtabdeckungen oder Einlaufroste öffnet, Schieber bedient oder in einen Bestandteil</p>	
---	---	--

<p>einen Bestandteil der öffentlichen Abwasseranlage, etwa einen Abwasserkanal einsteigt.</p> <p>(3) Ordnungswidrigkeiten nach den Absätzen 1 und 2 können mit einer Geldbuße bis zu 50.000,00 € geahndet werden.</p>	<p>der öffentlichen Abwasseranlage, etwa einen Abwasserkanal, einsteigt.</p> <p>(3) Ordnungswidrigkeiten nach Absatz 1 und 2 können gemäß § 7 Abs. 2 GO NRW i.V.m. § 117 OWiG mit einer Geldbuße bis zu <b>1.000 €</b> geahndet werden.</p>	
<p style="text-align: center;">§ 20 Inkrafttreten</p> <p>Diese Satzung tritt am 01.04.2014 in Kraft.</p>	<p style="text-align: center;">§ 22 Inkrafttreten</p> <p>Diese Satzung tritt am 01.01.2017 in Kraft. Gleichzeitig tritt die Satzung der Stadt Geilenkirchen über die Entwässerung der Grundstücke und den Anschluss an die öffentliche Abwasseranlage vom 26.04.2007 außer Kraft.</p>	

zz. geltende Satzung	neue Satzung	Bemerkungen/Erläuterungen
<p>Beitrags- und Gebührensatzung zur Entwässerungssatzung der Stadt Geilenkirchen</p> <p>Vom 22. Dezember 1972</p> <p>in der Fassung der Änderungssatzungen vom 30.09.1977, 25.10.1978, 19.12.1980, 17.12.1981, 07.11.1983, 23.12.1985, 17.11.1988, 17.12.1991, 17.12.1992, 24.11.1993, 16.12.1993, 15.12.1994, 20.12.1995, 19.12.1996, 18.12.1997, 17.12.1998, 16.12.1999, 12.12.2001, 12.12.2002, 20.12.2004, 14.12.2006, 26.04.2007, 21.12.2007, 22.12.2009, 27.12.2010, 21.12.2011, 20.12.2012, 24.04.2013, 12.12.2013, 11.12.2014 und 10.12.2015</p> <p>Aufgrund des § 7 Abs. 1 in Verbindung mit § 41 Abs. 1 Satz 2 f der Gemeindeordnung für das Land Nordrhein-Westfalen (GO NW) vom 14. Juli 1994 (GV. NRW. S. 666/ SGV. NRW. 2023) in der zz. geltenden Fassung sowie der §§ 53, 64, 65 des Wassergesetzes für das Land Nordrhein-Westfalen (Landeswassergesetz - LWG) vom 25. Juni 1995 (GV. NRW. S. 926) in der zz. geltenden Fassung und der §§ 4, 6, 8 und 10 des Kommunalabgabengesetzes des Landes Nordrhein-Westfalen (KAG NW) vom 21.10.1969 (GV. NRW. S. 712/SGV. NRW. 610) in der zz. geltenden Fassung hat der Rat der Stadt Geilenkirchen folgende Beitrags- und Gebührensatzung zur Entwässerungssatzung der Stadt Geilenkirchen beschlossen:</p>	<p><b>Satzung der Stadt Geilenkirchen über die Erhebung von Abwassergebühren und Kanalanschluss-Beiträgen vom (Datum der Bekanntmachungsanordnung)</b></p> <p>Aufgrund der §§ 7, 8 und 9 der Gemeindeordnung für das Land Nordrhein-Westfalen (GO NRW) in der Fassung der Bekanntmachung vom 14.07.1994 (GV. NRW. 1994, S. 666), zuletzt geändert durch Art. 2 des Gesetzes vom 25.06.2015 (GV. NRW. 2015, S. 496), in der jeweils geltenden Fassung, der § 1, 2, 4, 6 bis 8, 10 und 12 des Kommunalabgabengesetzes für das Land Nordrhein-Westfalen (KAG NRW) vom 21.10.1969 (GV. NRW. 1969, S. 712), zuletzt geändert durch Art. 2 des Gesetzes vom 08.09.2015 (GV. NRW. 2015, S. 666), in der jeweils geltenden Fassung, des § 54 des Landeswassergesetzes NRW in der Fassung der Bekanntmachung vom 25.6.1995 (GV. NRW. 1995, S. 926), zuletzt geändert durch Gesetz vom 08.07.2016 (GV. NRW. 2016, S. 559 ff.), in der jeweils geltenden Fassung sowie des Nordrhein-Westfälischen Ausführungsgesetzes zum Abwasserabgabengesetz vom 08.07.2016 (AbwAG NRW, GV. NRW. 2016, S. 559 ff.), in der jeweils geltenden Fassung, hat der Rat der Stadt Geilenkirchen in seiner Sitzung am 14.12.2016 die folgende Satzung beschlossen:</p>	
<p>§ 1</p> <p>Finanzierung der städtischen Abwasseranlage</p> <p>(1) Zur Finanzierung der städtischen Abwasseranlage erhebt die Stadt Abwassergebühren und Kanalanschlussbeiträge nach Maßgabe der nachfolgenden Bestimmungen.</p> <p>(2) Entsprechend § 1 Abs. 2 der Entwässerungssatzung der Stadt Geilenkirchen vom 26.04.2007 stellt die Stadt zum Zweck der Abwasserbeseitigung in ihrem Gebiet und zum Zweck der Verwertung oder Beseitigung der bei der städtischen Abwasserbeseitigung anfallenden Klärschlämme die erforderlichen Anlagen als öffentliche Einrichtung zur Verfü-</p>	<p>§ 1</p> <p>Finanzierung der städtischen Abwasseranlage</p> <p>(1) Zur Finanzierung der städtischen Abwasseranlage erhebt die Stadt Abwassergebühren und Kanalanschlussbeiträge.</p> <p>(2) Entsprechend § 1 Abs. 2 der <b>Abwasserbeseitigungssatzung (Entwässerungssatzung)</b> der Stadt Geilenkirchen vom <b>(Datum der Bekanntmachungsanordnung)</b> stellt die Stadt zum Zweck der Abwasserbeseitigung in ihrem Gebiet und zum Zweck der Verwertung oder Beseitigung der bei der gemeindlichen Abwasserbeseitigung anfallen-</p>	

<p>gung (städtische _Abwasseranlagen). Hierzu gehören der gesamte Bestand an personellen und sachlichen Mitteln, die für eine ordnungsgemäße Abwasserbeseitigung erforderlich sind (z.B. das Kanalnetz, Regenwasser-Versickerungsanlagen, das für die Abwasserbeseitigung eingesetzte Personal)</p> <p>(3) Die städtischen _Abwasseranlagen bilden eine rechtliche und wirtschaftliche Einheit, die auch bei der Bemessung der Kanalanschlussbeiträge und Abwassergebühren zugrunde gelegt wird.</p>	<p>den Klärschlämme die erforderlichen Anlagen als öffentliche Einrichtung zur Verfügung (städtische Abwasseranlagen). Hierzu gehören der gesamte Bestand an personellen und sachlichen Mitteln, die für eine ordnungsgemäße Abwasserbeseitigung erforderlich sind (z. B. das Kanalnetz, Regenwasser-Versickerungsanlagen, das für die Abwasserbeseitigung eingesetzte Personal).</p> <p>(3) Die städtischen Abwasseranlagen bilden eine rechtliche und wirtschaftliche Einheit, die auch bei der Bemessung der Kanalanschlussbeiträge und Abwassergebühren zugrunde gelegt wird.</p>	
<p style="text-align: center;">§ 1a Kanalanschlussbeitrag</p> <p>(1) Zum Ersatz des durchschnittlichen Aufwandes für die Herstellung der städtischen Abwasseranlage erhebt die Stadt einen Kanalanschlussbeitrag im Sinne des § 8 Abs. 4 Satz 3 KAG NRW.</p> <p>(2) Die Kanalanschlussbeiträge sind die Gegenleistung für die Möglichkeit der Inanspruchnahme der städtischen Abwasseranlage und den hierdurch gebotenen wirtschaftlichen Vorteil für ein Grundstück. Die Kanalanschlussbeiträge dienen dem Ersatz des Aufwandes der Stadt für die Herstellung, Anschaffung und Erweiterung der städtischen Abwasseranlage.</p> <p>(3) Der Kanalanschlussbeitrag ruht als öffentliche Last auf dem Grundstück.</p>	<p style="text-align: center;">§ 2 Abwassergebühren</p> <p>(1) Für die Inanspruchnahme der städtischen Abwasseranlage erhebt die Stadt nach §§ 4 Abs. 2, 6 KAG NRW <b>und § 54 LWG NRW</b> Abwassergebühren (Benutzungsgebühren) zur Deckung der Kosten i.S.d. § 6 Abs. 2 KAG NRW sowie der Verbandslasten nach § 7 KAG NRW.</p> <p>(2) In die Abwassergebühr wird nach <b>§ 2 Abs. 1 Satz 2 AbwAG NRW</b> eingerechnet:</p> <ul style="list-style-type: none"> <li>- die Abwasserabgabe für eigene Einleitungen der Stadt (<b>§ 2 Abs. 1 Satz 1 Nr. 1 AbwAG NRW</b>),</li> <li>- die Abwasserabgabe für die Einleitung von Niederschlagswasser (<b>§ 2 Abs. 1 Satz 1 Nr. 2 i.V.m. § 1 Abs. 1 Satz 2 AbwAG NRW</b>),</li> <li>- die Abwasserabgabe, die von Abwasserverbänden auf die Stadt umgelegt wird (<b>§ 2 Abs. 1 Satz 1 Nr. 3 AbwAG NRW</b>).</li> </ul> <p>(3) <b>Die Abwasserabgabe für Kleineinleiter (§ 2 Abs. 1 Satz 1 Nr. 2 i.V.m. § 1 Abs.1 Satz 1 AbwAG NRW) wird im Rahmen der Gebührenerhebung nach § 11 dieser Satzung von demjenigen erhoben, der eine Kleinkläranlage betreibt, welche nicht den Anforderungen des § 60 WHG und § 56 LWG NRW entspricht.</b></p> <p>(4) Die Schmutzwassergebühr und die Niederschlagswassergebühr (Regenwassergebühr) <b>sowie die Gebühren nach</b></p>	<p>Die Regelungen im alten § 1a sind in § 13 der neuen Satzung enthalten.</p>

	<p><b>den §§ 11 und 12 dieser Satzung</b> sind grundstücksbezogene Benutzungsgebühren und ruhen als öffentliche Last auf dem Grundstück (§ 6 Abs. 5 KAG NRW).</p>	
<p style="text-align: center;"><b>§ 2</b> Gegenstand der Beitragspflicht</p> <p>(1) Der Beitragspflicht unterliegen Grundstücke, die an die öffentliche Abwasseranlage angeschlossen werden können und für die</p> <p>a) eine bauliche oder gewerbliche Nutzung festgesetzt ist, sobald sie bebaut oder gewerblich genutzt werden können,</p> <p>b) eine bauliche oder gewerbliche Nutzung nicht festgesetzt ist, wenn sie nach der Verkehrsauffassung Bauland sind und nach der geordneten baulichen Entwicklung der Stadt zur Bebauung anstehen,</p> <p>c) eine bauliche oder gewerbliche Nutzung nicht festgesetzt ist, sobald sie tatsächlich bebaut sind oder gewerblich genutzt werden.</p> <p>(2) Wird ein Grundstück an die öffentliche Abwasseranlage tatsächlich angeschlossen, so unterliegt es der Beitragspflicht auch dann, wenn die Voraussetzungen des Abs. 1 nicht vorliegen.</p> <p>(3) Grundstück im Sinne dieser Satzung ist ohne Rücksicht auf die grundbuchmäßige Bezeichnung jeder zusammenhängende Grundbesitz, der eine wirtschaftliche Einheit bildet.</p>	<p style="text-align: center;"><b>§ 3</b> Gebührenmaßstäbe</p> <p>(1) Die Stadt erhebt getrennte Abwassergebühren für die Beseitigung von Schmutz- und Niederschlagswasser (Sammeln, Fortleiten, Behandeln, Einleiten, Versickern, Verregnen und Verrieseln sowie das Entwässern von Klärschlamm im Zusammenhang mit der Beseitigung des Abwassers).</p> <p>(2) Die Schmutzwassergebühr bemisst sich nach dem Frischwassermaßstab (§ 4).</p> <p>(3) Die Niederschlagswassergebühr (Regenwassergebühr) bemisst sich auf der Grundlage der Quadratmeter der bebauten (bzw. überbauten) und/oder befestigten Fläche <b>auf den angeschlossenen Grundstücken</b>, von denen Niederschlagswasser <b>abflusswirksam</b> in die städtische Abwasseranlage gelangen kann (§ 5).</p>	<p>Die Regelungen im alten § 2 sind in § 14 der neuen Satzung enthalten.</p>

§ 3 Beitragsmaßstab	§ 4 Schmutzwassergebühren	Die Regelungen im alten § 3 sind in § 15 der neuen Satzung enthalten.
<p>(1) Maßstab für den Beitrag ist die Veranlagungsfläche. Diese ergibt sich durch Vervielfachen der Grundstücksfläche mit dem Veranlagungsfaktor.</p> <p>(1a) Als Grundstücksfläche gilt:</p> <ul style="list-style-type: none"> <li>a) bei Grundstücken im Bereich eines Bebauungsplans die tatsächliche Grundstücksfläche,</li> <li>b) wenn ein Bebauungsplan nicht besteht, d. h. bei Grundstücken im unbeplanten Innenbereich (§ 34 BauGB) und im Außenbereich (§ 35 BauGB) die tatsächliche Grundstücksfläche bis zu einer Tiefe von 40 m von der Grundstücksgrenze, die der Erschließungsstraße zugewandt ist, die das Grundstück wegemäßig erschließt (Tiefenbegrenzung). Bei Grundstücken, die nicht an eine Erschließungsstraße unmittelbar angrenzen, wird die Fläche von der zu der Erschließungsstraße liegenden Grundstücksseite bis zu einer Tiefe von 40 m zugrunde gelegt. Reicht die bauliche oder gewerbliche Nutzung über diese Tiefenbegrenzung hinaus, so ist abweichend von Abs. 1a) Buchstabe b Satz 1 und 2 die Grundstückstiefe maßgebend, die durch die hintere Grenze der baulichen Nutzung bestimmt wird, die einen Entwässerungsbedarf nach sich zieht. Bei Eckgrundstücken wird die Grundstückstiefe von der Straße aus berechnet, an der die Anschlussmöglichkeit besteht oder das Grundstück angeschlossen ist.</li> </ul> <p>(2) Entsprechend der Ausnutzbarkeit wird die Grundstücksfläche mit einem Veranlagungsfaktor vervielfacht, der im Einzelnen beträgt:</p> <ul style="list-style-type: none"> <li>1. bei ein- und zweigeschossiger Bebaubarkeit 1,00</li> <li>2. bei dreigeschossiger Bebaubarkeit 1,25</li> <li>3. bei viergeschossiger Bebaubarkeit 1,50</li> <li>4. bei fünfgeschossiger Bebaubarkeit 1,70</li> <li>5. bei sechsgeschossiger Bebaubarkeit 1,85</li> <li>6. bei siebengeschossiger Bebaubarkeit 1,95</li> </ul>	<p>(1) Die Gebühr für Schmutzwasser wird nach der Menge des häuslichen und gewerblichen Schmutzwassers berechnet, das der Abwasseranlage von den angeschlossenen Grundstücken zugeführt wird. Berechnungseinheit ist der Kubikmeter (m<sup>3</sup>) Schmutzwasser. <b>Veranlagungszeitraum für die Schmutzwassergebühr ist das Kalenderjahr.</b></p> <p>(2) Als Schmutzwassermenge gilt die aus der öffentlichen Wasserversorgungsanlage bezogene Frischwassermenge (<b>§ 4 Abs. 3</b>) und die aus privaten Wasserversorgungsanlagen (z. B. privaten Brunnen, Regenwassernutzungsanlagen) gewonnene Wassermenge (<b>§ 4 Abs. 4</b>), abzüglich der auf dem Grundstück nachweisbar verbrauchten und zurückgehaltenen Wassermengen, die nicht in die städtische Abwasseranlage eingeleitet werden (<b>§ 4 Abs. 5</b>).</p> <p>(3) Die dem Grundstück zugeführten Wassermengen werden durch den Wasserzähler <b>des örtlichen Wasserversorgers</b> ermittelt. Bei dem aus der öffentlichen Wasserversorgungsanlage bezogenen Wasser gilt die mit dem Wasserzähler gemessene Wassermenge als Verbrauchsmenge. Hat ein Wasserzähler nicht ordnungsgemäß funktioniert, so wird die Wassermenge von der Stadt unter Zugrundelegung des Verbrauchs des Vorjahres geschätzt. <b>Die Datenübernahme vom örtlichen Wasserversorger sowie die Datenspeicherung und Datennutzung der Wasserzähler-Daten des Wasserversorgers erfolgt, um dem Gebührenpflichtigen die zweimalige Ablesung seines Wasserzählers zu ersparen. Sie dient der ordnungsgemäßen Erfüllung der Abwasserbeseitigungspflicht der Stadt (§ 46 Abs. 1 LWG NRW) und der Abwasserüberlassungspflicht durch den gebührenpflichtigen Benutzer (§ 48 LWG NRW) sowie zur verursachergerechten Abrechnung der Schmutzwassergebühr und zum Nachweis der rechtmäßigen Erhebung der Schmutzwassergebühr. Insoweit hat der Grundstückseigentümer als Gebührenschuldner</b></p>	

<p>7. bei acht- und höhergeschossiger Bebaubarkeit</p> <p>Die Zahl der Vollgeschosse wird nach § 2 Abs. 5 BauO NW berechnet.</p> <p>Bei Grundstücken in Kern-, Gewerbe- und Industriegebieten sowie bei Grundstücken, die überwiegend gewerblich oder industriell genutzt werden, werden die sich nach Abs. 2 Ziff. 1 - 7 ergebenden Veranlagungsfaktoren um je 0,5 erhöht.</p> <p>(3) Grundstücke, für die im Bebauungsplan eine Nutzung ohne Bebauung festgesetzt ist (z. B. Versorgungsflächen wie Sportplätze und Friedhöfe), werden mit einem Veranlagungsfaktor von 0,5 der Grundstücksfläche nach Abs. 2 Nr. 1 angesetzt.</p> <p>(4) Als Geschosszahl nach Abs. 2 gilt die im Bebauungsplan festgesetzte höchstzulässige Zahl der Vollgeschosse. Ist diese nicht festgesetzt oder ist ein Bebauungsplan nicht vorhanden, so ist bei bebauten Grundstücken die Zahl der tatsächlich vorhandenen, bei unbebauten, jedoch bebaubaren Grundstücken die Zahl der Vollgeschosse, die auf den benachbarten Flächen überwiegend vorhanden ist, maßgebend.</p> <p>(5) Grundstücke, auf denen nur Garagen oder Stellplätze gebaut werden dürfen, gelten als eingeschossig bebaubare Grundstücke.</p>	<p><b>den damit verbundenen Eingriff in das Recht auf informationelle Selbstbestimmung (Art. 2 Abs. 1 Grundgesetz) zu dulden.</b></p> <p>(4) Bei der Wassermenge aus privaten Wasserversorgungsanlagen (z. B. privaten Brunnen, Regenwassernutzungsanlagen) hat der Gebührenpflichtige den Mengennachweis durch einen auf seine Kosten eingebauten und <b>messrichtig funktionierenden Wasserzähler nach § 4 Abs. 5 Nr. 2 dieser Satzung</b> zu führen. Die Wassermengen hat der Gebührenpflichtige der Stadt jährlich jeweils bis zum 15. Januar des Folgejahres anzuzeigen. <b>Der Nachweis über den messrichtig funktionierenden Wasserzähler obliegt dem Gebührenpflichtigen.</b> Ist dem Gebührenpflichtigen der Einbau eines solchen Wasserzählers nicht zumutbar, so ist die Stadt berechtigt, die aus diesen Anlagen zugeführten Wassermengen zu schätzen (z. B. auf der Grundlage der durch die wasserrechtliche Erlaubnis festgelegten Entnahmemengen oder auf der Grundlage der Pumpleistung sowie Betriebsstunden der Wasserpumpe oder unter Berücksichtigung der statistischen Verbräuche im Stadtgebiet). Eine Schätzung erfolgt auch, wenn der Wasserzähler nicht <b>messrichtig</b> funktioniert.</p> <p>(5) Bei der Ermittlung der Schmutzwassermenge werden die auf dem Grundstück anderweitig verbrauchten oder zurückgehaltenen Wassermengen (sog. Wasserschwindmengen) abgezogen, die nachweisbar nicht dem öffentlichen Kanal zugeführt werden. Der Nachweis der Wasserschwindmengen obliegt den Gebührenpflichtigen. Der Gebührenpflichtige ist grundsätzlich verpflichtet, den Nachweis durch eine auf seine Kosten eingebaute, <b>messrichtig funktionierende und geeignete Messeinrichtung in Anlehnung an das Mess- und Eichrecht (MessEG, Mess-EichV) zu führen:</b></p> <p>Nr. 1: Abwasser-Messeinrichtung</p> <p>Geeignete Abwasser-Messeinrichtungen sind technische Geräte, die in regelmäßigen Abständen kalibriert werden müssen. Die Kalibrierung ist nach den Hersteller-Angaben</p>	
---	--	--

durchzuführen und der Stadt nachzuweisen, um die ordnungsgemäße Funktion der Abwasser-Messeinrichtung zu dokumentieren. Wird dieser Nachweis nicht geführt, findet eine Berücksichtigung der Abzugsmengen nicht statt.

#### Nr. 2: Wasserzähler

Ist die Verwendung einer Abwasser-Messeinrichtung im Einzelfall technisch nicht möglich oder dem Gebührenpflichtigen nicht zumutbar, so hat er den Nachweis durch einen auf seine Kosten eingebauten, ***messrichtig funktionierenden*** und geeichten Wasserzähler zu führen. Der Wasserzähler muss ***in Anlehnung an das Mess- und Eichrecht (MessEG, Mess- und EichVO)*** alle 6 Jahre erneut geeicht werden ***oder durch einen neuen Wasserzähler mit einer Konformitätserklärung des Herstellers ersetzt werden. Aus der Konformitätserklärung muss sich ergeben, dass der Wasserzähler messrichtig funktioniert. Der Nachweis über die messrichtige Funktion sowie Eichung des Wasserzählers obliegt dem Gebührenpflichtigen.*** Wird dieser Nachweis nicht geführt, findet eine Berücksichtigung der Abzugsmengen nicht statt.

#### Nr. 3: Nachweis durch nachprüfbare Unterlagen

Ist im Einzelfall auch der Einbau eines Wasserzählers zur Messung der Wasserschwindmengen technisch nicht möglich oder dem Gebührenpflichtigen nicht zumutbar, so hat der Gebührenpflichtige den Nachweis durch nachprüfbare Unterlagen zu führen. Aus diesen Unterlagen muss sich insbesondere ergeben, aus welchen nachvollziehbaren Gründen Wassermengen der städtischen Abwasser-einrichtung nicht zugeleitet werden und wie groß diese Wassermengen sind. Die nachprüfbaren Unterlagen müssen geeignet sein, der Stadt eine zuverlässige Schätzung der auf dem Grundstück zurückgehaltenen Wassermengen zu ermöglichen. Sind die nachprüfbaren Unterlagen unschlüssig und/oder nicht nachvollziehbar, werden die geltend gemachten Wasserschwindmengen nicht anerkannt. Soweit der Gebührenpflichtige durch ein spezielles Gutachten bezogen auf seine Wasserschwindmengen

	<p>den Nachweis erbringen will, hat er die gutachterlichen Ermittlungen vom Inhalt, von der Vorgehensweise und vom zeitlichen Ablauf vorher mit der Stadt abzustimmen. Die Kosten für das Gutachten trägt der Gebührenpflichtige.</p> <p>Wasserschwundmengen sind bezogen auf das Kalenderjahr durch einen schriftlichen Antrag bis zum 15.01. des nachfolgenden Jahres durch den Gebührenpflichtigen bei der Stadt geltend zu machen. Nach Ablauf dieses Datums findet eine Berücksichtigung der Wasserschwundmengen nicht mehr statt (Ausschlussfrist). Fällt der 15.01. des nachfolgenden Jahres auf einen Samstag oder Sonntag endet die Ausschlussfrist am darauf folgenden Montag.</p> <p>(6) Die Gebühr beträgt je m<sup>3</sup> Schmutzwasser jährlich 3,13 €.</p>	
<p style="text-align: center;"><b>§ 3a</b> Beitragssatz</p> <p>(1) Der Kanalanschlussbeitrag für den Anschluss an den Schmutz- und Niederschlagswasserkanal oder an den Mischwasserkanal beträgt pro Quadratmeter (m<sup>2</sup>) Veranlagungsfläche 5,79 €.</p> <p>(2) Wird bei einzelnen Grundstücken oder in einzelnen Straßen oder Stadtteilen das Anschlussrecht nur für Niederschlagswasser oder nur für Schmutzwasser gewährt, so handelt es sich um ein Teilanschlussrecht mit der Folge, dass bei der Berechnung des Anschlussbeitrages für den Schmutzwasseranschluss zwei Drittel und für den Niederschlagswasseranschluss ein Drittel des Beitragssatzes nach § 3a Abs. 1 zugrunde gelegt werden.</p> <p>Wird im Falle eines bestehenden Teilanschlussrechtes im Nachhinein ein Vollanschlussrecht gewährt, so ist der Restbetrag nach dem zu diesem Zeitpunkt geltenden Beitragssatz zu zahlen.</p>	<p style="text-align: center;"><b>§ 5</b> Niederschlagswassergebühr</p> <p>(1) Grundlage der Gebührenberechnung für das Niederschlagswasser ist die Quadratmeterzahl der bebauten (bzw. überbauten) und/oder befestigten Grundstücksfläche, von denen Niederschlagswasser leitungsgebunden (unmittelbar) oder nicht leitungsgebunden (mittelbar) abflusswirksam in die städtische Abwasseranlage gelangen kann (angeschlossene Grundstücksfläche). Eine nicht leitungsgebundene Zuleitung liegt insbesondere vor, wenn von bebauten und/oder befestigten Flächen oberirdisch aufgrund des Gefälles Niederschlagswasser in die gemeindliche Abwasseranlage gelangen kann. Als befestigt in diesem Sinne gilt jeder Teil der Grundstücksoberfläche, der mit bestimmten Materialien derart versehen worden ist, dass Niederschlagswasser in ganz überwiegendem Umfang nicht eindringen kann. Berechnungseinheit ist der Quadratmeter (m<sup>2</sup>) angeschlossene Grundstücksfläche.</p> <p>(2) Die angeschlossene Grundstücksfläche wird im Wege der Befragung der Eigentümer der angeschlossenen Grundstücke ermittelt. Der Grundstückseigentümer ist verpflichtet, der Stadt auf Anforderung die Quadratmeterzahl der bebauten (bzw. überbauten) und/oder befestigten sowie in</p>	<p>Die Regelungen im alten § 3a sind in § 16 der neuen Satzung enthalten.</p>

die öffentliche Abwasseranlage abflusswirksamen Flächen auf seinem Grundstück mitzuteilen (Mitwirkungspflicht). Insbesondere ist er verpflichtet, zu einem von der Stadt vorgelegten Lageplan über die bebauten (bzw. überbauten) und/oder befestigten sowie abflusswirksamen Flächen auf seinem Grundstück Stellung zu nehmen und mitzuteilen, ob diese Flächen durch die Stadt zutreffend ermittelt wurden. Auf Anforderung der Stadt hat der Grundstückseigentümer einen Lageplan oder andere geeignete Unterlagen vorzulegen, aus denen sämtliche bebauten (bzw. überbauten) und/oder befestigten Flächen entnommen werden können. Soweit erforderlich, kann die Stadt die Vorlage weiterer Unterlagen fordern. Kommt der Grundstückseigentümer seiner Mitwirkungspflicht nicht nach oder liegen für ein Grundstück keine geeigneten Angaben/Unterlagen des Grundstückseigentümers vor, wird die bebaute (bzw. überbaute) und/oder befestigte sowie abflusswirksame Fläche von der Stadt geschätzt. Die Datenerhebung, Datenspeicherung und Datennutzung erfolgt zur ordnungsgemäßen Erfüllung der Abwasserbeseitigungspflicht der Stadt (z. B. Planung und ausreichende Dimensionierung der öffentlichen Kanäle), zur verursachergerechten Abrechnung der Niederschlagswassergebühr und zum Nachweis der rechtmäßigen Erhebung der Niederschlagswassergebühr. Insoweit hat der Grundstückseigentümer als Gebührensuldner den damit verbundenen Eingriff in das Recht auf informationelle Selbstbestimmung zu dulden.

- (3) Wird die Größe der angeschlossenen Grundstücksfläche verändert, so hat der Grundstückseigentümer dies der Stadt innerhalb eines Monats nach Abschluss der Veränderung anzuzeigen. Für die Änderungsanzeige gilt § 5 Abs. 2 entsprechend. Die veränderte Größe der angeschlossenen Grundstücksfläche wird mit dem 1. Tag des Monats berücksichtigt, nach dem die Änderungsanzeige durch den Gebührenpflichtigen der Stadt zugegangen ist. Ist keine, bzw. keine fristgerechte Änderungsanzeige erfolgt, wird die veränderte Größe der angeschlossenen Grundstücksfläche mit dem 1. Tag des Monats berücksichtigt, nach dem die Änderung tatsächlich vorgenommen worden ist.

	<p>Werden Fehler bei der erklärten angeschlossenen Grundstücksfläche festgestellt oder haben Pflichtige keine Änderungsmitteilung gemacht, so ist die Stadt berechtigt, Nachveranlagungen bis zu vier Jahren rückwirkend vorzunehmen.</p> <p>(4) Die Gebühr beträgt 0,67 € je Quadratmeter angeschlossener Grundstücksfläche.</p>	
<p style="text-align: center;">§ 4 Entstehung der Beitragspflicht</p> <p>(1) Die Beitragspflicht entsteht, sobald das Grundstück an die öffentliche Abwasseranlage angeschlossen werden kann.</p> <p>(2) Im Fall des § 2 Abs. 2 entsteht die Beitragspflicht mit dem Anschluss, frühestens jedoch mit dessen Genehmigung.</p> <p>(3) Im Falle des § 3a Abs. 2 Satz 2 entsteht die Beitragspflicht für den Restbetrag, sobald die Beschränkungen der Nutzungsmöglichkeit entfallen.</p>	<p style="text-align: center;">§ 6 Beginn und Ende der Gebührenpflicht</p> <p>(1) Die Gebührenpflicht beginnt mit dem 1. des Monats, der auf den Zeitpunkt der betriebsfertigen Herstellung des Anschlusses oder der mittelbaren Inanspruchnahme folgt. Erhebungszeitraum ist das Kalenderjahr und bei Entstehung der Gebührenpflicht während eines Kalenderjahres der Restteil des Jahres.</p> <p>(2) Für Anschlüsse und mittelbare Inanspruchnahmen, die beim Inkrafttreten dieser Satzung bereits bestehen, beginnt die Gebührenpflicht nach dieser Satzung mit deren Inkrafttreten.</p> <p>(3) Die Gebührenpflicht endet mit dem Wegfall des Anschlusses an die Abwasseranlage bzw. mit dem Wegfall der mittelbaren Inanspruchnahme. Endet die Gebührenpflicht im Laufe eines Monats, so wird die Benutzungsg Gebühr bis zum Ablauf des Monats erhoben, in dem die Veränderung erfolgt.</p>	<p>Die Regelungen im alten § 4 sind in § 17 der neuen Satzung enthalten.</p>
<p style="text-align: center;">§ 5 Beitragspflichtige</p> <p>(1) Beitragspflichtig ist, wer im Zeitpunkt der Bekanntgabe des Beitragsbescheides Eigentümer des Grundstückes ist. Ist das Grundstück mit dem Erbbaurecht belastet, so ist an Stelle des Eigentümers der Erbbauberechtigte beitragspflichtig.</p> <p>(2) Mehrere Beitragspflichtige haften als Gesamtschuldner.</p>	<p style="text-align: center;">§ 7 Gebührenpflichtige</p> <p>(1) Gebührenpflichtige sind</p> <p>a) der Grundstückseigentümer; wenn ein Erbbaurecht bestellt ist, <b>auch</b> der Erbbauberechtigte,</p> <p>b) der Nießbraucher oder derjenige, der ansonsten zur Nutzung des Grundstücks dinglich berechtigt ist,</p> <p>c) der Straßenbaulasträger für die Straßenoberflächenentwässerung.</p> <p>Mehrere Gebührenpflichtige haften als Gesamtschuldner.</p>	<p>Die Regelungen im alten § 5 sind in § 18 der neuen Satzung enthalten.</p>

	<p>(2) Im Falle eines Eigentumswechsels geht die Gebührenpflicht mit dem Beginn des auf den Eigentumswechsel folgenden Monats auf den neuen Eigentümer über. Für die Zeit vom ersten des auf den Besitzübergang folgenden Monats bis zur Eintragung ins Grundbuch ist der wirtschaftliche Eigentümer im Sinne des § 39 Abgabenordnung (AO) gebührenpflichtig. Für sonstige Gebührenpflichtige gilt dies entsprechend. Eigentums- bzw. Nutzungswechsel hat der bisherige Gebühren- und Abgabepflichtige und der neue Gebühren- und Abgabepflichtige der Stadt unverzüglich anzuzeigen.</p> <p>(3) Die Gebührenpflichtigen haben alle für die Berechnung der Gebühren erforderlichen Auskünfte zu erteilen sowie der Stadt die erforderlichen Daten und Unterlagen zu überlassen. Sie haben ferner zu dulden, dass Beauftragte der Stadt das Grundstück betreten, um die Bemessungsgrundlage festzustellen oder zu überprüfen.</p>	
<p style="text-align: center;">§ 6 Fälligkeit der Beitragsschuld</p> <p>(1) Der Beitrag wird einen Monat nach Bekanntgabe des Beitragsbescheides fällig.</p> <p>(2) Widerspruch und Klage gegen einen Beitragsbescheid haben gem. § 80 Abs. 2 Nr. 1 der Verwaltungsgerichtsordnung keine aufschiebende Wirkung und entbinden deshalb nicht von der Pflicht zur fristgerechten Zahlung.</p>	<p style="text-align: center;">§ 8 Fälligkeit der Gebühr</p> <p>(1) Die Abwassergebühren werden, soweit keine andere Angabe besteht, innerhalb eines Monats nach Bekanntgabe des Abgabenbescheides fällig. Die Gebühren können zusammen mit anderen Abgaben erhoben werden.</p> <p><b>(2) Die Abrechnung der Gebühren sowie das Ablesen der Zähler der Zählereinrichtungen erfolgt einmal jährlich. Soweit erforderlich, kann sich die Stadt hierbei der Mitarbeit der Gebührenpflichtigen bedienen.</b></p>	Die Regelungen im alten § 6 sind in § 18 der neuen Satzung enthalten.
<p style="text-align: center;">§ 6a Ablösung des Kanalanschlussbeitrages</p> <p>(1) Die Stadt kann mit den Eigentümern oder den Erbbauberechtigten vor Entstehung der Beitragspflicht Vereinbarungen über die Ablösung des Kanalanschlussbeitrages im Ganzen treffen. Der Ablösebetrag bestimmt sich nach der Höhe des voraussichtlichen Beitrages. Die Ablösung bewirkt, dass eine Kanalanschlussbeitragspflicht zukünftig nicht mehr besteht.</p> <p>(2) Ein Rechtsanspruch auf Ablösung besteht nicht.</p>	<p style="text-align: center;">§ 9 Vorausleistungen und Abschlagszahlungen</p> <p><b>(1) Die Stadt erhebt am 15.02., 15.05., 15.08. und 15.11. jeden Kalenderjahres nach § 6 Abs. 4 KAG NRW Vorausleistungen auf die Jahres-Schmutzwassergebühr in Höhe von ¼ der Schmutzwassermenge, die sich aus der Abrechnung des Vorjahres ergibt. Ist eine solche Berechnung nicht möglich, kann die Stadt die Höhe der Vorausleistung im Einzelfall entsprechend den im Erhebungszeitraum zu erwartenden Berech-</b></p>	Die Regelungen im alten § 6a sind in § 17 der neuen Satzung enthalten.

	<p><i>nungseinheiten festsetzen.</i></p> <p><i>(2) Der Vorausleistungssatz entspricht dem Gebührensatz für das jeweilige Kalenderjahr.</i></p> <p><i>(3) Die Schmutzwassergebühr entsteht erst am 31.12. des jeweiligen Kalenderjahres. Die Endabrechnung und endgültige Festsetzung erfolgt im darauf folgenden Kalenderjahr durch Bescheid.</i></p> <p><i>(4) Ergibt sich bei der Abrechnung, dass zu hohe Vorausleistungen bemessen wurden, so wird der übersteigende Betrag erstattet bzw. verrechnet. Wurden Vorausleistungen zu gering bemessen, wird der fehlende Betrag bei der Abrechnung nacherhoben. Nach der Beendigung des Benutzungsverhältnisses werden zu viel gezahlte Vorausleistungen erstattet. Die auf einen zurückliegenden Erhebungszeitraum bezeichneten Abrechnungsbeträge sowie die sich aus der Abrechnung der Vorausleistungen ergebenden Nachzahlungsbeträge werden nacherhoben.</i></p> <p><i>(4) Die Stadt erhebt am 15.02., 15.05., 15.08. und 15.11. jeden Kalenderjahres Abschlagszahlungen in Höhe von ¼ des Betrages der mit dem Gebührenbescheid festgelegten Jahres-Niederschlagswassergebühr. Die Niederschlagswassergebühr entsteht am 01.01. des jeweiligen Kalenderjahres.</i></p>	
<p style="text-align: center;">§ 7 Härteregelung</p> <p>Werden unbebaute beitragspflichtige Grundstücke vom Grundstückseigentümer landwirtschaftlich genutzt, so kann der Kanalanschlussbeitrag solange gestundet werden, wie das Grundstück zur Erhaltung der Wirtschaftlichkeit des Betriebes genutzt werden muss.</p>	<p style="text-align: center;">§ 10 Verwaltungshelfer</p> <p><i>Die Stadt ist berechtigt, sich bei der Anforderung von Gebühren und Vorauszahlungen der Hilfe des zuständigen Wasserversorgers oder eines anderen von ihr beauftragten Dritten zu bedienen.</i></p>	<p>Die Regelungen im alten § 7 entfallen, die Möglichkeiten der Stundung ergeben sich aus den Bestimmungen der Abgabenordnung (AO).</p>
<p style="text-align: center;">§ 8 Übergangsvorschriften</p> <p>(1) Für Grundstücke, die im Zeitpunkt des Inkrafttretens dieser Satzung bereits an die öffentliche Abwasseranlage ange-</p>	<p style="text-align: center;">§ 11 Gebühr für das Abfahren und die Behandlung von Klärschlamm</p> <p><i>(1) Für das Abfahren und die Behandlung von Klär-</i></p>	<p>Die Regelungen aus § 8 der alten Satzung sind in § 17 enthalten.</p>

<p>geschlossen werden konnten, entsteht die Kanalanschlussbeitragspflicht mit Inkrafttreten dieser Satzung. Das Gleiche gilt für Grundstücke, die beim Inkrafttreten dieser Satzung bereits angeschlossen waren.</p> <p>(2) In den Fällen des Abs. 1 Satz 2 entsteht keine Kanalanschlussbeitragspflicht, wenn für den Anschluss des Grundstückes bereits eine Anschlussgebühren- oder eine Beitragspflicht nach früherem Recht entstanden war, auch wenn sie durch Zahlung, Erlass oder Verjährung erloschen ist. Ebenfalls entsteht für bereits angeschlossene Grundstücke keine Beitragspflicht, die nach früherem Ortsrecht ausdrücklich von der Beitragspflicht befreit waren.</p>	<p><i>schlamm aus Kleinkläranlagen in das Zentralklärwerk wird die Gebühr nach der abgefahrenen Menge in m<sup>3</sup> erhoben.</i></p> <p><i>(2) Die Gebühr beträgt 30,84 €/m<sup>3</sup> abgefahrenen Klärschlamm.</i></p> <p><i>(3) Die Gebührenpflicht gemäß Abs. 2 entsteht mit dem Zeitpunkt der Abfuhr.</i></p> <p><i>(4) Gebührenpflichtiger ist der Grundstückseigentümer, der Erbbauberechtigte oder der sonst zur Nutzung des Grundstückes dinglich Berechtigte, auf dessen Grundstück die Kleinkläranlage betrieben wird. Mehrere Gebührenpflichtige haften als Gesamtschuldner.</i></p> <p><i>(5) Eine Kleineinleiter-Abgabe wird erhoben, wenn eine Kleinkläranlage nicht den allgemein anerkannten Regeln der Technik im Sinne des § 60 WHG und § 56 LWG NRW entspricht.</i></p>	
<p style="text-align: center;">§ 9 Abwassergebühren</p> <p>(1) Für die Inanspruchnahme der städtischen Abwasseranlage erhebt die Stadt nach §§ 4 Abs. 2, 6 KAG NRW und § 53 c LWG NRW Abwassergebühren (Benutzungsgebühren) zur Deckung der Kosten i. S. d. § 6 Abs. 2 KAG NRW sowie Verbandslasten nach § 7 KAG NRW.</p> <p>(2) In die Abwassergebühr wird nach § 65 LWG NRW eingerechnet:</p> <ul style="list-style-type: none"> <li>• die Abwasserabgabe für eigene Einleitungen der Stadt (§ 65 Abs. 1 Satz 1 Nr. 1 LWG NRW)</li> <li>• die Abwasserabgabe für Kleineinleiter (§ 65 Abs. 1 Satz 1 Nr. 2 i. V. m. § 64 Abs. 1 Satz 1 LWG NRW)</li> <li>• die Abwasserabgabe für die Einleitung von Niederschlagswasser ( § 65 Abs. 1 Satz 1 Nr. 2 i. V. m. § 64 Abs. 1 Satz 2 LWG NRW)</li> <li>• die Abwasserabgabe, die von Abwasserverbänden auf die Stadt umgelegt wird (§ 65 Abs. 1 Satz 1 Nr. 3 LWG NRW).</li> </ul>	<p style="text-align: center;">§ 12 <i>Gebühr für das Auspumpen und Abfahren der Inhaltsstoffe aus abflusslosen Gruben</i></p> <p><i>(1) Für das Auspumpen und Abfahren der Inhaltsstoffe aus abflusslosen Gruben und deren Beseitigung wird die Gebühr nach der abgefahrenen Menge pro m<sup>3</sup> erhoben.</i></p> <p><i>(2) Die Gebühr beträgt 30,84 €/m<sup>3</sup> ausgepumpte/abgefahrene Menge.</i></p> <p><i>(3) Die Gebührenpflicht gemäß Abs. 2 entsteht mit dem Zeitpunkt des Auspumpens.</i></p> <p><i>(4) Gebührenpflichtiger ist der Grundstückseigentümer, der Erbbauberechtigte oder der sonst zur Nutzung des Grundstückes dinglich Berechtigte, auf dessen Grundstück die abflusslose Grube betrieben wird.</i></p> <p><i>(5) Mehrere Gebührenpflichtige haften als Gesamtschuld-</i></p>	<p>Die Regelungen aus § 9 der alten Satzung sind in § 2 der neuen Satzung enthalten.</p>

<p>(3) Die Schmutzwasser- und Niederschlagswassergebühr sind grundstücksbezogene Benutzungsgebühren und ruhen als öffentliche Last auf dem Grundstück (§ 6 Abs. 5 KAG NRW).</p>	<p><i>ner.</i></p>	
<p style="text-align: center;">§ 10 Gebührenmaßstäbe</p> <p>(1) Die Stadt erhebt getrennte Abwassergebühren für die Beseitigung von Schmutz- und Niederschlagswasser (Sammeln, Fortleiten, Behandeln, Einleiten, Versickern, Verregnen und Verrieseln sowie das Entwässern von Klärschlamm im Zusammenhang mit der Beseitigung des Abwassers).</p> <p>(1) Die Schmutzwassergebühr bemisst sich nach dem Frischwassermaßstab (§ 10 a).</p> <p>(3) Die Niederschlagswassergebühr bemisst sich auf der Grundlage der Quadratmeter der bebauten (bzw. überbauten) und/oder befestigten Grundstücksflächen, von denen Niederschlagswasser in die städtische Abwasseranlage gelangen ann (§ 10 b).</p>	<p style="text-align: center;">§ 13 Kanalanschlussbeitrag</p> <p>(1) Zum Ersatz des durchschnittlichen Aufwandes für die Herstellung der städtischen Abwasseranlage erhebt die Stadt einen Kanalanschlussbeitrag im Sinne des § 8 Abs. 4 Satz 3 KAG NRW.</p> <p>(2) Die Kanalanschlussbeiträge sind die Gegenleistung für die Möglichkeit der Inanspruchnahme der städtischen Abwasseranlage und den hierdurch gebotenen wirtschaftlichen Vorteil für ein Grundstück. Die Kanalanschlussbeiträge dienen dem Ersatz des Aufwandes der Stadt für die Herstellung, Anschaffung und Erweiterung der städtischen Abwasseranlage.</p> <p>(3) Der Kanalanschlussbeitrag ruht als öffentliche Last auf dem Grundstück (<b>§ 8 Abs. 9 KAG NRW</b>).</p>	<p>Die Regelungen in § 10 der alten Satzung sind in § 3 der neuen Satzung enthalten.</p>
<p style="text-align: center;">§ 10 a Schmutzwassergebühren</p> <p>(1) Die Gebühr für Schmutzwasser wird nach der Menge des häuslichen und gewerblichen Schmutzwassers berechnet, das der Abwasseranlage von den angeschlossenen Grundstücken zugeführt wird. Berechnungseinheit ist der Kubikmeter (m³) Schmutzwasser.</p> <p>(2) Als Schmutzwassermenge gilt die aus der öffentlichen Wasserversorgungsanlage bezogene Frischwassermenge (10 a Abs. 3) und die aus privaten Wasserversorgungsanlagen (z. B. Brunnen, Regenwassernutzungsanlagen) gewonnene Wassermenge (§ 10 a Abs. 4) des laufenden Kalenderjahres, abzüglich der auf dem Grundstück nachweisbar verbrauchten und zurückgehaltenen Wassermengen, die nicht in die städtische Abwasseranlage eingeleitet werden. (§ 10 a Abs. 5). Maßgebend sind die dem jeweiligen Kalenderjahr zugerechneten Wassermengen.</p>	<p style="text-align: center;">§ 14 Gegenstand der Beitragspflicht</p> <p>(1) Ein Grundstück unterliegt der Beitragspflicht, wenn folgende Voraussetzungen erfüllt sind:</p> <ol style="list-style-type: none"> <li>1. Das Grundstück muss an die Abwasseranlage tatsächlich und rechtlich angeschlossen werden können,</li> <li>2. für das Grundstück muss nach der Entwässerungssatzung ein Anschlussrecht bestehen und</li> <li>3. für das Grundstück muss <ol style="list-style-type: none"> <li>a) eine bauliche oder gewerbliche Nutzung festgesetzt sein (z.B. durch Bebauungsplan), so dass es bebaut oder gewerblich genutzt werden darf oder</li> <li>b) soweit für ein Grundstück eine bauliche oder ge-</li> </ol> </li> </ol>	<p>Die Regelungen des alten § 10a sind in § 4 der neuen Satzung enthalten.</p>

<p>(3) Die dem Grundstück zugeführten Wassermengen werden durch Wasserzähler ermittelt. Bei dem aus der öffentlichen Wasserversorgungsanlage bezogenen Wasser gilt die mit dem Wasserzähler gemessene Wassermenge als Verbrauchsmenge. Hat ein Wasserzähler nicht richtig oder überhaupt nicht angezeigt, so wird die Wassermenge von der Stadt unter Zugrundelegung des Verbrauches des Vorjahres und unter Berücksichtigung der begründeten Angaben des Gebührenpflichtigen geschätzt.</p> <p>(4) Bei der Wassermenge aus privaten Wasserversorgungsanlagen (z. B. private Brunnen, Regenwassernutzungsanlagen) hat der Gebührenpflichtige den Mengennachweis durch einen auf seine Kosten eingebauten und ordnungsgemäß funktionierenden Wasserzähler zu führen. Die Wassermengen hat der Gebührenpflichtige der Stadt jährlich jeweils bis zum 15. Januar des Folgejahres anzuzeigen. Der Nachweis über den ordnungsgemäß funktionierenden Wasserzähler obliegt dem Gebührenpflichtigen. Ist dem Gebührenpflichtigen der Einbau eines solchen Wasserzählers nicht zumutbar, so ist die Gemeinde berechtigt, die aus diesen Anlagen zugeführten Wassermengen zu schätzen (z. B. auf der Grundlage der durch die wasserrechtliche Erlaubnis festgelegten Entnahmemengen oder auf der Grundlage der Pumpleistung sowie Betriebsstunden der Wasserpumpe oder unter Berücksichtigung der statistischen Verbräuche im Stadtgebiet). Eine Schätzung erfolgt auch, wenn der Wasserzähler nicht ordnungsgemäß funktioniert.</p> <p>(5) Bei der Ermittlung der Schmutzwassermenge werden die auf dem Grundstück anderweitig verbrauchten oder zurückgehaltenen Wassermengen (sog. Wasserschwindmengen) abgezogen, die nachweisbar nicht dem öffentlichen Kanal zugeführt werden. Der Nachweis der Wasserschwindmengen obliegt den Gebührenpflichtigen. Der Gebührenpflichtige ist grundsätzlich verpflichtet, den Nachweis durch eine auf seine Kosten eingebaute, ordnungsgemäß funktionierende und geeignete Messeinrichtung zu führen:</p> <p>Nr. 1: Abwasser-Messeinrichtung</p> <p>Geeignete Abwasser-Messeinrichtungen sind technische</p>	<p>werbliche Nutzung nicht festgesetzt ist (z. B. im unbeplanten Innenbereich nach § 34 BauGB), muss das Grundstück nach der Verkehrsauffassung Bauland sein und nach der geordneten, städtebaulichen Entwicklung der Stadt zur Bebauung anstehen.</p> <p>(2) Wird ein Grundstück an die Abwasseranlage tatsächlich angeschlossen (z. B. im Außenbereich nach § 35 BauGB), so unterliegt es der Beitragspflicht auch dann, wenn die Voraussetzungen des Abs. 1 nicht vorliegen.</p> <p><b>(3) Der Beitragspflicht nach Abs. 1 unterliegen auch Grundstücke, die im Rahmen der Niederschlagswasserbeseitigung mittelbar an die gemeindliche Abwasseranlage angeschlossen sind. Dies ist insbesondere der Fall, wenn Niederschlagswasser von Grundstücken oberirdisch ohne leitungsmäßige Verbindung in die städtische Abwasseranlage (z. B. in ein von der Stadt betriebenes Mulden-Rigolen-System) gelangen kann.</b></p> <p>(4) Grundstück im Sinne der beitragsrechtlichen Regelungen dieser Satzung ist unabhängig von der Eintragung im Liegenschaftskataster und im Grundbuch jeder demselben Grundstückseigentümer gehörende Teil der Grundfläche, der selbständig baulich oder gewerblich genutzt werden darf und an die Anlage angeschlossen werden kann.</p>	
--	---	--

Geräte, die in regelmäßigen Abständen kalibriert werden müssen. Die Kalibrierung ist nach den Hersteller-Angaben durchzuführen und der Stadt nachzuweisen, um die ordnungsgemäße Funktion der Abwasser-Messeinrichtung zu dokumentieren. Wird dieser Nachweis nicht geführt, findet eine Berücksichtigung der Abzugsmengen nicht statt.

#### Nr. 2: Wasserzähler

Ist die Verwendung einer Abwasser-Messeinrichtung im Einzelfall technisch nicht möglich oder dem Gebührenpflichtigen nicht zumutbar, so hat er den Nachweis durch einen auf seine Kosten eingebauten, ordnungsgemäß funktionierenden und geeichten Wasserzähler zu führen. Der Wasserzähler muss alle 6 Jahre gemäß den §§ 12 bis 14 i. V. m. dem Anhang B Nr. 6.1 der Bundeseichordnung durch einen neuen, geeichten Wasserzähler ersetzt werden. Der Nachweis über die ordnungsgemäße Funktion sowie Eichung des Wasserzählers obliegt dem Gebührenpflichtigen. Wird dieser Nachweis nicht geführt, findet eine Berücksichtigung der Abzugsmengen nicht statt.

#### Nr. 3: Nachweis durch nachprüfbare Unterlagen

Ist im Einzelfall auch der Einbau eines Wasserzählers zur Messung der Wasserschwindmengen technisch nicht möglich oder dem Gebührenpflichtigen nicht zumutbar, so hat der Gebührenpflichtige den Nachweis durch nachprüfbare Unterlagen zu führen. Aus diesen Unterlagen muss sich insbesondere ergeben, aus welchen nachvollziehbaren Gründen Wassermengen der städtischen Abwassereinrichtung nicht zugeleitet werden und wie groß diese Wassermengen sind. Die nachprüfbaren Unterlagen müssen geeignet sein, der Stadt eine zuverlässige Schätzung der auf dem Grundstück zurückgehaltenen Wassermengen zu ermöglichen. Sind die nachprüfbaren Unterlagen unschlüssig und/oder nicht nachvollziehbar, werden die geltend gemachten Wasserschwindmengen nicht anerkannt. Soweit der Gebührenpflichtige durch ein spezielles Gutachten bezogen auf seine Wasserschwindmengen den Nachweis erbringen will, hat er die gutachterlichen Ermittlungen vom Inhalt, vom Vorgehensweise und vom zeitlichen Ablauf vorher mit der Stadt

<p>abzustimmen. Die Kosten für das Gutachten trägt der Gebührenpflichtige. Wasserschwundmengen sind bezogen auf das Kalenderjahr durch einen schriftlichen Antrag bis zum 15.01. des nachfolgenden Jahres durch den Gebührenpflichtigen bei der Stadt geltend zu machen. Nach Ablauf dieses Datums findet eine Berücksichtigung der Wasserschwundmengen nicht mehr statt (Ausschlussfrist). Fällt der 15.01. des nachfolgenden Jahres auf einen Samstag oder Sonntag endet die Ausschlussfrist am darauf folgenden Montag.</p> <p>(6) Die Gebühr beträgt für das eingeleitete Schmutzwasser 3,14 € pro m<sup>3</sup> Frischwasserverbrauch.</p>		
<p style="text-align: center;">10 b Niederschlagswassergebühr</p> <p>(1) Grundlage der Gebührenberechnung für das Niederschlagswasser ist die Quadratmeterzahl der bebauten und/oder befestigten Grundstücksflächen (z.B. Gebäude, Terrassen, Hofflächen, Wegeflächen, Einfahrten usw.), von denen Niederschlagswasser leitungsgebunden (unmittelbar) oder nicht leitungsgebunden (mittelbar) in die städtische Abwasseranlage gelangen kann (angeschlossene Grundstücksfläche). Eine mittelbare Inanspruchnahme liegt insbesondere vor, wenn von bebauten und/oder befestigten Flächen oberirdisch aufgrund des Gefälles Niederschlagswasser in die städtische Abwasseranlage gelangen kann. Die angeschlossene Grundstücksfläche wird auf volle 10 m<sup>2</sup> nach unten abgerundet. Als befestigt in diesem Sinne gilt jeder Teil der Grundstücksoberfläche, der mit bestimmten Materialien derart versehen worden ist, dass Niederschlagswasser in ganz überwiegendem Umfang nicht eindringen kann. Berechnungseinheit ist der Quadratmeter (m<sup>2</sup>) angeschlossene Grundstücksfläche.</p> <p>(2) Die angeschlossene Grundstücksfläche ist grundsätzlich im Wege der Selbstveranlagung von den Eigentümern der angeschlossenen Grundstücke zu ermitteln. Sie wird, abgerundet auf volle zehn Quadratmeter, unter Vorbehalt der Nachprüfung der Gebührenberechnung zugrunde gelegt.</p>	<p style="text-align: center;">§ 15 Beitragsmaßstab</p> <p>(1) Maßstab für den Beitrag ist die Veranlagungsfläche. Diese ergibt sich durch Vervielfachen der Grundstücksfläche mit dem Veranlagungsfaktor.</p> <p>(2) Als Grundstücksfläche gilt:</p> <p>a) bei Grundstücken im Bereich eines Bebauungsplans die tatsächliche Grundstücksfläche,</p> <p>b) wenn ein Bebauungsplan nicht besteht, d.h. bei Grundstücken im unbeplanten Innenbereich (§ 34 BauGB) und im Außenbereich (§ 35 BauGB) die tatsächliche Grundstücksfläche bis zu einer Tiefe von 40 m von der Grundstücksgrenze, die der Erschließungsstraße zugewandt ist, die das Grundstück wegemäßig erschließt (Tiefenbegrenzung). Bei Grundstücken, die nicht an eine Erschließungsstraße unmittelbar angrenzen, wird die Fläche von der zu der Erschließungsstraße liegenden Grundstücksseite bis zu einer Tiefe von 40 m zugrunde gelegt. Reicht die bauliche oder gewerbliche Nutzung über diese Tiefenbegrenzung hinaus, so ist die Grundstückstiefe maßgebend, die durch die hintere Grenze der baulichen Nutzung bestimmt wird, die einen Entwässerungsbedarf nach sich zieht. Grundstücksteile, die</p>	<p>Die Regelungen im alten § 10 b sind in § 5 der neuen Satzung enthalten.</p>

<p>Der Gebührenpflichtige hat die Größe der angeschlossenen Grundstücksfläche und nachfolgende Änderungen der Stadt innerhalb eines Monats nach Eintritt der Gebührenpflicht oder Änderung schriftlich mitzuteilen (Mitwirkungspflicht). Insbesondere ist er verpflichtet, zu einem von der Stadt vorgelegten Lageplan über die angeschlossenen Flächen auf seinem Grundstück Stellung zu nehmen und mitzuteilen, ob diese Flächen durch die Stadt zutreffend ermittelt wurden. Auf Anforderung der Stadt hat der Gebührenpflichtige einen Lageplan oder andere geeignete Unterlagen vorzulegen, aus denen sämtliche angeschlossene Flächen entnommen werden können. Soweit erforderlich, dann die Stadt die Vorlage weiterer Unterlagen fordern. Kommt der Gebührenpflichtige seiner Mitwirkungspflicht nicht nach oder liegen für ein Grundstück keine geeigneten Angaben/Unterlagen vor, wird die angeschlossene Fläche von der Stadt geschätzt. Änderungen, die sich aufgrund der veranlagungsbedingten Abrundung der angeschlossenen Grundstücksfläche auf die Höhe der Gebühr nicht auswirken, sind von der Mitteilungspflicht ausgenommen.</p> <p>Die Datenerhebung, Datenspeicherung und Datennutzung erfolgt zur ordnungsgemäßen Erfüllung der Abwasserbeseitigungspflicht der Stadt (z. B. Planung und ausreichende Dimensionierung der öffentlichen Kanäle), zur verursachergerechten Abrechnung der Niederschlagswassergebühr. Insoweit hat der Grundstückseigentümer als Gebührenschuldner den damit verbundenen Eingriff in das Recht auf informationelle Selbstbestimmung zu dulden.</p> <p>(3) Die Gebühr beträgt 0,70 € je m<sup>2</sup> angeschlossener Grundstücksfläche.</p>	<p>lediglich die wegemäßige Verbindung zur Straße herstellen, bleiben bei der Bestimmung der Grundstückstiefe unberücksichtigt.</p> <p>(3) Entsprechend der Ausnutzbarkeit wird die Grundstücksfläche mit einem Veranlagungsfaktor vervielfacht, der im Einzelnen beträgt:</p> <ul style="list-style-type: none"> <li>a) bei ein- und zweigeschossiger Bebaubarkeit: 1,00</li> <li>b) bei dreigeschossiger Bebaubarkeit: 1,25</li> <li>c) bei viergeschossiger Bebaubarkeit: 1,50</li> <li>d) bei fünfgeschossiger Bebaubarkeit: 1,70</li> <li>e) bei sechsgeschossiger Bebaubarkeit: 1,85</li> <li>f) bei siebengeschossiger Bebaubarkeit: 1,95</li> <li>g) bei acht- und höhergeschossiger Bebaubarkeit: 2,00</li> </ul> <p>(4) <b>Als zulässige Zahl der Geschosse</b> gilt die im Bebauungsplan festgesetzte höchstzulässige Zahl der Vollgeschosse. <b>Weist der Bebauungsplan nur Grundflächen- und Baumassenzahl oder nur die zulässige Höhe der Bauwerke und keine höchstzulässige Zahl der Vollgeschosse aus, so gilt als Geschoszahl die Höhe des Bauwerks geteilt durch drei wobei Bruchzahlen auf volle Zahlen abgerundet oder aufgerundet werden. Ist im Einzelfall eine größere Geschoszahl zugelassen oder vorhanden und geduldet, so ist diese zugrunde zu legen.</b></p> <p>(5) In unbeplanten Gebieten und bei Grundstücken, für die im Bebauungsplan keine Festsetzungen <b>nach Abs. 4</b> enthalten sind, ist maßgebend:</p> <ul style="list-style-type: none"> <li>a) bei bebauten Grundstücken die Zahl der tatsächlich vorhandenen Geschosse,</li> <li>b) bei unbebauten, aber bebaubaren Grundstücken die</li> </ul>	
--	---	--

	<p>Zahl der auf den Grundstücken der näheren Umgebung überwiegend vorhandenen Geschosse.</p> <p>(6) Grundstücke, auf denen nur Garagen oder Stellplätze gebaut werden dürfen, gelten als eingeschossig bebaubare Grundstücke. Grundstücke, für die im Bebauungsplan eine Nutzung ohne Bebauung festgesetzt ist (z. B. Versorgungsflächen wie Sportplätze und Friedhöfe), werden mit einem Veranlagungsfaktor von 0,5 der Grundstücksfläche nach Abs. 3 angesetzt.</p> <p>(7) <i>In Kern-, Gewerbe- und Industriegebieten und bei Grundstücken</i>, die überwiegend gewerblich genutzt werden, werden die in Abs. 3 genannten Nutzungsfaktoren um je 0,5 erhöht. <i>Dieses gilt auch, wenn Gebiete nicht in einem Bebauungsplan festgesetzt, aber aufgrund der vorhandenen Bebauung und sonstigen Nutzung als Kerngebiete, Gewerbegebiete oder Industriegebiete anzusehen sind oder wenn eine solche Nutzung aufgrund der in der Umgebung vorhandenen Nutzung zulässig wäre.</i></p>	
<p style="text-align: center;">§ 11 Beginn und Ende der Gebührenpflicht</p> <p>(1) Die Gebührenpflicht beginnt mit dem Ersten des Monats, der auf den Zeitpunkt der betriebsfertigen Herstellung des Anschlusses oder der mittelbaren Inanspruchnahme folgt. Erhebungszeitraum ist das Kalenderjahr und bei Entstehung der Gebührenpflicht während eines Kalenderjahres der Restteil des Jahres.</p> <p>(2) Für Anschlüsse und mittelbare Inanspruchnahme, die beim In-Kraft-Treten dieser Satzung bereits bestehen, beginnt die Gebührenpflicht nach dieser Satzung mit deren Inkrafttreten.</p> <p>(2) Die Gebührenpflicht endet mit dem Wegfall des Anschlusses oder der mittelbaren Inanspruchnahme. Endet die Gebührenpflicht im Laufe eines Monats, so wird die Benutzungsg Gebühr bis zum Ablauf des Monats erhoben, in dem die Veränderung erfolgt.</p>	<p style="text-align: center;">§ 16 Beitragsatz</p> <p>(1) Der Beitrag beträgt 5,79 € je Quadratmeter (m<sup>2</sup>) Veranlagungsfläche.</p> <p>(2) Besteht nicht die rechtliche und tatsächliche Möglichkeit des Vollanschlusses, so wird ein Teilbetrag erhoben.</p> <p>Dieser beträgt:</p> <p>a) bei einem Anschluss nur für Schmutzwasser 2/3 des Beitrags,</p> <p>b) bei einem Anschluss nur für Niederschlagswasser 1/3 des Beitrags.</p> <p>(3) Entfallen die in Abs. 2 bezeichneten Beschränkungen der Benutzungsmöglichkeit, so ist der Restbetrag nach dem zu diesem Zeitpunkt geltenden Beitragsatz zu</p>	<p>Die Regelung des § 11 der alten Satzung sind in § 6 der neuen Satzung enthalten.</p>

	zahlen.	
<p style="text-align: center;">§ 12 Gebührenpflichtige</p> <p>(1) Gebührenpflichtig sind</p> <p>a) der Grundstückseigentümer, wenn ein Erbbaurecht bestellt ist der Erbbauberechtigte,</p> <p>b) der Inhaber eines auf dem Grundstück befindlichen Betriebes,</p> <p>c) der Nießbraucher oder derjenige, der ansonsten zur Nutzung des Grundstücks dinglich berechtigt ist.</p> <p>d) der Straßenbaulastträger für die Straßenoberflächenentwässerung.</p> <p>Mehrere Gebührenpflichtige haften als Gesamtschuldner.</p> <p>(3) Beim Wechsel des Eigentümers geht die Gebührenpflicht mit dem Beginn des auf den Eigentumswechsel folgenden Monats auf den neuen Eigentümer über. Für die Zeit vom ersten des auf den Besitzübergang folgenden Monats bis zur Eintragung ins Grundbuch ist der wirtschaftliche Eigentümer im Sinne des § 39 Abgabenordnung (AO) gebührenpflichtig. Für sonstige Gebühren- und Abgabepflichtige gilt dies entsprechend. Einen Eigentums- bzw. Nutzungswechsel hat der bisherige und der neue Gebührenpflichtige der Stadt unverzüglich anzuzeigen.</p> <p>(4) Die Gebührenpflichtigen haben alle für die Errechnung der Gebühren erforderlichen Auskünfte zu erteilen sowie die Daten und Unterlagen zu überlassen und zu dulden, dass die Beauftragten der Stadt das Grundstück betreten, um die Bemessungsgrundlagen festzustellen oder zu überprüfen.</p> <p>(5) Werden Fehler bei der Selbstveranlagung festgestellt oder haben Pflichtige keine Änderungsmitteilung gemacht, so ist die Stadt berechtigt, Nachveranlagungen wegen falscher Selbstveranlagung oder Unterlassung der Anzeigepflicht bis zu vier Kalenderjahren rückwirkend vorzunehmen.</p>	<p style="text-align: center;">§ 17 Entstehen der Beitragspflicht</p> <p>(1) Die Beitragspflicht entsteht, sobald das Grundstück an die öffentliche Abwasseranlage angeschlossen werden kann.</p> <p>(2) Im Falle des <b>§ 14 Abs. 2</b> entsteht die Beitragspflicht mit dem Anschluss. In den Fällen des <b>§ 16 Abs. 2</b> entsteht die Beitragspflicht für den Restbetrag, sobald die Beschränkungen der Nutzungsmöglichkeit entfallen.</p> <p>(3) Für Grundstücke, die im Zeitpunkt des Inkrafttretens dieser Satzung bereits an die Abwasseranlage angeschlossen waren oder werden konnten, entsteht die Beitragspflicht mit Inkrafttreten dieser Satzung.</p> <p><b>(4) In den Fällen des Abs. 3 entsteht keine Anschlussbeitragspflicht, wenn für den Anschluss des Grundstücks bereits eine Anschlussgebühr oder ein Anschlussbeitrag nach früherem Recht gezahlt oder ein dahingehender Anspruch erlassen wurde oder verjährt ist.</b></p> <p>(5) Die Stadt kann mit den Eigentümern oder den Erbbauberechtigten vor Entstehung der Beitragspflicht Vereinbarungen über die Ablösung des Kanalanschlussbeitrages im Ganzen treffen. Der Ablösebetrag bestimmt sich nach der Höhe des voraussichtlichen Beitrages. Die Ablösung bewirkt, dass eine Kanalanschlussbeitragspflicht zukünftig nicht mehr besteht. Ein Rechtsanspruch auf Ablösung besteht nicht.</p>	<p>Die Regelungen des alten § 12 sind in § 7 der neuen Satzung enthalten.</p>
<p style="text-align: center;">§ 13 Vorauszahlungen, Abrechnung und Fälligkeit</p>	<p style="text-align: center;">§ 18 Beitragspflichtiger</p>	<p>Die Regelungen des § 13 der alten Satzung sind in § 8 und 9 der neuen</p>

<p>(1) Auf die Schmutzwassergebühr wird eine Vorauszahlung erhoben, deren Höhe sich grundsätzlich nach den Berechnungseinheiten des Vorjahres richtet. Die Stadt kann die Höhe der Vorauszahlung im Einzelfall auch entsprechend den im Erhebungszeitraum zu erwartenden Berechnungseinheiten festsetzen.</p> <p>(2) Geleistete Vorauszahlungen werden auf die endgültige Gebührenschuld für den jeweiligen Erhebungszeitraum angerechnet. Verbleibende Forderungen sind nach zu entrichten; Überzahlungen werden nach Bekanntgabe des Abgabenbescheides durch Aufrechnung oder Zurückzahlung ausgeglichen.</p> <p>(3) Die Abwassergebühren werden, soweit keine andere Angabe besteht, innerhalb eines Monats nach Bekanntgabe des Abgabenbescheides fällig. Sie können zusammen mit anderen Abgaben angefordert werden. Erfolgt die Anforderung zusammen mit der Grundsteuer, so gilt deren Fälligkeit (§ 28 Grundsteuergesetz).</p>	<p>(1) Beitragspflichtig ist, wer im Zeitpunkt der Bekanntgabe des Beitragsbescheides Eigentümer des Grundstücks ist. Ist das Grundstück mit einem Erbbaurecht belastet, so ist der Erbbauberechtigte gemäß <b>§ 8 Abs. 2 Satz 3 KAG NRW</b> Beitragspflichtig.</p> <p>(2) Mehrere Beitragspflichtige haften als Gesamtschuldner.</p>	<p>Satzung enthalten.</p>
<p style="text-align: center;"><b>§ 14</b> Billigkeitsmaßnahmen</p> <p>Für Stundung, Niederschlagung und Erlass gelten die Bestimmungen der Abgabenordnung (AO 1977) nach § 12 Abs. 1 Nr. 5 a und Nr. 6 b KAG NRW sinngemäß.</p>	<p style="text-align: center;"><b>§ 19</b> Fälligkeit der Beitragsschuld</p> <p>(1) Der Beitrag wird einen Monat nach Bekanntgabe des Beitragsbescheides fällig.</p> <p>(2) Widerspruch und Klage gegen einen Beitragsbescheid haben gem. § 80 Abs. 2 Satz 1 Nr. 1 der Verwaltungsgerichtsordnung keine aufschiebende Wirkung und entbinden deshalb nicht von der Pflicht zur fristgerechten Zahlung.</p>	<p>Die Regelungen des § 14 der alten Satzung sind in § 21 der neuen Satzung enthalten.</p>
<p style="text-align: center;"><b>§ 15</b> Rechtsbehelfe und Zwangsmaßnahmen</p> <p>(1) Die Rechtsbehelfe gegen Maßnahmen aufgrund dieser Satzung richten sich nach den Bestimmungen der Verwaltungsgerichtsordnung von 19. März 1991 (BGBl. I. S. 686) und dem Gesetz zur Ausführung der Verwaltungsgerichtsordnung im Lande Nordrhein-Westfalen vom 26.</p>	<p style="text-align: center;"><b>§ 20</b> <b>Auskunftspflichten</b></p> <p><b>(1) Die Beitrags- und Gebührenpflichtigen haben alle für die Berechnung der Beiträge und Gebühren erforderlichen Auskünfte zu erteilen sowie Daten und Unterlagen zu überlassen. Sie haben zu dulden, dass Beauftragte der Stadt das Grundstück betreten, um die</b></p>	<p>Die Regelungen in § 15 der alten Satzung sind in § 22 der neuen Satzung enthalten.</p>

<p>März 1960 (GV. NW. S. 47/SGV. NW 303) in ihrer jeweiligen Fassung.</p> <p>(2) Für Zwangsmaßnahmen aufgrund dieser Satzung gilt das Verwaltungsvollstreckungsgesetz für das Land Nordrhein-Westfalen vom 19.Februar 2003 (GV. NRW. S. 156, 818) in seiner jeweiligen Fassung.</p>	<p><i>Bemessungsgrundlagen festzustellen oder zu überprüfen.</i></p> <p>(2) <i>Werden die Angaben verweigert oder sind sie aus sonstigen Gründen nicht zu erlangen, so kann die Stadt die für die Berechnung maßgebenden Merkmale unter Berücksichtigung aller sachlichen Umstände schätzen oder durch einen anerkannten Sachverständigen auf Kosten des Beitrags- und Gebührenpflichtigen schätzen lassen.</i></p>	
<p style="text-align: center;">§ 16 Ordnungswidrigkeiten</p> <p>Ordnungswidrig handelt, wer vorsätzlich oder fahrlässig</p> <p>a) den Anzeigepflichten gem. § 10 a Abs. 4, § 10 b Abs. 2 und § 12 Abs. 2 nicht oder nicht rechtzeitig nachkommt oder falsche Angaben macht, die zu einer geringeren Gebührenbelastung führen;</p> <p>b) entgegen § 12 Abs. 3 das Betreten von Grundstücken, Anlagen und Räumen nicht gestattet oder Anlagen und Einrichtungen nicht zugänglich macht;</p> <p>c) Handlungen vornimmt, die die ordnungsgemäße Funktion von Wassermessern beeinträchtigen.</p> <p>Die Ordnungswidrigkeit kann mit einer Geldbuße bis zu 500,00 € geahndet werden.</p>	<p style="text-align: center;">§ 21 Billigkeits- und Härtefallregelung</p> <p>Ergeben sich aus der Anwendung dieser Satzung im Einzelfall besondere, insbesondere nicht beabsichtigte Härten, so können die Kanalanschlussbeiträge und die Abwassergebühren gestundet, ermäßigt, niedergeschlagen oder erlassen werden.</p>	<p>Die Regelungen in § 16 der alten Satzung sind in der Mustersatzung nicht mehr enthalten und entfallen künftig.</p>
<p style="text-align: center;">§ 17 Inkrafttreten</p> <p style="text-align: center;">Diese Satzung tritt am 01.01.1973 in Kraft</p>	<p style="text-align: center;">§ 22 Zwangsmittel</p> <p>Die Androhung und Festsetzung von Zwangsmitteln bei Zuwiderhandlungen gegen diese Satzung richtet sich nach den Vorschriften des Verwaltungsvollstreckungsgesetzes NRW.</p>	<p>Die Regelung in § 17 der alten Satzung ist in § 23 der neuen Satzung enthalten.</p>
	<p style="text-align: center;">§ 23 Inkrafttreten</p> <p>Diese Satzung tritt am 01.01.2017 in Kraft. Gleichzeitig tritt die Beitrags- und Gebührensatzung zur Entwässerungssatzung der Stadt Geilenkirchen vom 22.12.1972 außer Kraft.</p>	

**Satzung der Stadt Geilenkirchen  
über die Entsorgung des Inhalts von Grundstücksentwässerungsanlagen vom (Datum der Bekanntmachungsanordnung)**

Zur Zeit geltende Satzung	neue Satzung	Bemerkungen / Erläuterungen
<p style="text-align: center;"><b>Satzung der Stadt Geilenkirchen über die Entsorgung von Grundstücksentwässerungsanlagen vom 04.07.1996</b></p> <p>in der Fassung der Änderungssatzungen vom 19.12.1996, 18.12.1997, 16.12.1999, 13.12.2000, 12.12.2001, 22.12.2005, 26.04.2007, 22.12.2009, 21.12.2011, 12.12.2013 und 20.03.2014</p> <p>Aufgrund der §§ 7, 8 und 9 der Gemeindeordnung für das Land Nordrhein-Westfalen in der Fassung der Bekanntmachung vom 14.07.1994 (GV. NRW. S. 666/SGV. NRW. 2023) in der zz. geltenden Fassung, der §§ 51 und 161 a des Wassergesetzes für das Land Nordrhein-Westfalen (Landeswassergesetz – LWG) in der Fassung der Bekanntmachung vom 25.06.1995 (GV. NRW. S. 926/SGV. NW. 77) sowie der §§ 2, 4 und 6 des Kommunalabgabengesetzes des Landes Nordrhein-Westfalen (KAG NW) vom 21.10.1969 (GV. NRW. S. 712/SGV. NRW. 610) in der zz. geltenden Fassung hat der Rat der Stadt Geilenkirchen am 03.07.1996 folgende Satzung beschlossen:</p>	<p style="text-align: center;"><b>Satzung der Stadt Geilenkirchen über die Entsorgung des Inhalts von Grundstücksentwässerungsanlagen vom (Datum der Bekanntmachungsanordnung)</b></p> <p>Aufgrund der §§ 7, 8 und 9 der Gemeindeordnung für das Land Nordrhein-Westfalen (GO NRW) in der Fassung der Bekanntmachung vom 14.07.1994 (GV. NRW. 1994, S. 666), zuletzt geändert durch Art. 2 des Gesetzes vom 25.06.2015 (GV. NRW. 2015, S. 496), in der jeweils geltenden Fassung, der §§ 60, 61 des Wasserhaushaltsgesetzes des Bundes (WHG) in der Fassung der Bekanntmachung vom 31.07.2009 (BGBl. I 2009, S. 2585 ff.), zuletzt geändert durch Gesetz vom 04.08.2016 (BGBl. I 2016, S. 1972), in der jeweils geltenden Fassung, der §§ 43 ff., 46 LWG NRW in der Fassung der Bekanntmachung vom 25.06.1995 (GV. NRW. 1995, S. 926), zuletzt geändert durch Gesetz vom 08.07.2016 (GV. NRW. 2016, S. 559 ff.), in der jeweils geltenden Fassung, der Selbstüberwachungsverordnung Abwasser (SüwVO Abw – GV. NRW. 2013, S. 602 ff. –), zuletzt geändert durch Art. 20 des Gesetz vom 08.07.2016 (GV. NRW. 2016, S. 559 ff.), in der jeweils geltenden Fassung, des Gesetzes über Ordnungswidrigkeiten vom 19.02.1997 (BGBl. I 1997, S. 602), zuletzt geändert durch Art. 4 Abs. 55 des Gesetzes vom 18.07.2016 (BGBl. I 2016, S. 1666), in der jeweils geltenden Fassung, hat der Rat der Stadt Geilenkirchen in seiner Sitzung am 14.12.2016 folgende Satzung beschlossen:</p>	

<p style="text-align: center;">§ 1 Allgemeines</p> <p>(1) Die Stadt Geilenkirchen betreibt in ihrem Gebiet die Entsorgung der Grundstücksentwässerungsanlagen als öffentliche Einrichtung. Diese bildet eine rechtliche und wirtschaftliche Einheit.</p> <p>(2) Grundstücksentwässerungsanlagen im Sinne dieser Satzung sind abflusslose Gruben und Kleinkläranlagen für häusliches Schmutzwasser.</p> <p>(3) Die Entsorgung umfasst die Entleerung der Anlage sowie Abfuhr und Behandlung der Anlageninhalte. Zur Durchführung der Entsorgung kann sich die Stadt Dritter als Erfüllungsgehilfen bedienen.</p>	<p style="text-align: center;">§ 1 Allgemeines</p> <p>(1) Die Stadt betreibt in ihrem Gebiet die Entsorgung des Inhaltes der Grundstücksentwässerungsanlagen als öffentliche Einrichtung. Diese bildet eine rechtliche und wirtschaftliche Einheit.</p> <p>(2) Grundstücksentwässerungsanlagen im Sinne dieser Satzung sind abflusslose Gruben und Kleinkläranlagen für häusliches Schmutzwasser. <b>Betreiber der Grundstücksentwässerungsanlage ist der Grundstückseigentümer. Die Grundstücksentwässerungsanlage ist gemäß § 60 WHG und § 56 LWG NRW nach den jeweils in Betracht kommenden Regeln der Technik zu bauen, zu betreiben und zu unterhalten.</b></p> <p>(3) Die Entsorgung umfasst die Entleerung der Anlage sowie Abfuhr und Behandlung der Anlageninhalte. Zur Durchführung der Entsorgung kann sich die Stadt Dritter als Erfüllungsgehilfen bedienen.</p>	
<p style="text-align: center;">§ 2 Anschluss- und Benutzungsrecht</p> <p>(1) Jeder Eigentümer eines im Gebiet der Stadt liegenden Grundstücks ist vorbehaltlich der Einschränkungen in dieser Satzung berechtigt, von der Stadt die Entsorgung seiner Grundstücksentwässerungsanlage und die Übernahme des Inhaltes zu verlangen (Anschluss- und Benutzungsrecht).</p> <p>(2) Bei landwirtschaftlichen Betrieben sind Kleinkläranlagen von der Entleerung ausgeschlossen, bei denen die Pflicht zum Abfahren und Aufbereiten des anfallenden Klärschlammes</p>	<p style="text-align: center;">§ 2 Anschluss- und Benutzungsrecht</p> <p>(1) Jeder Eigentümer eines im Gebiet der Stadt liegenden Grundstückes ist vorbehaltlich der Einschränkungen in dieser Satzung berechtigt, von der Gemeinde die Entsorgung einer Grundstücksentwässerungsanlage und die Übernahme des Inhaltes zu verlangen (Anschluss- und Benutzungsrecht).</p> <p>(2) Bei landwirtschaftlichen Betrieben sind Kleinkläranlagen von der Entleerung ausgeschlossen, bei denen die Pflicht zum Abfahren und Aufbereiten des anfallenden</p>	

<p>auf Antrag der Gemeinde von der zuständigen Behörde gemäß § 53 Abs. 4 Satz 2 LWG NRW auf den Nutzungsberechtigten des Grundstücks übertragen worden ist.</p>	<p>Klärschlammes auf Antrag der Stadt von der zuständigen Behörde gemäß <b>§ 49 Abs. 5 Satz 2 LWG NRW</b> auf den Nutzungsberechtigten des Grundstücks übertragen worden ist.</p>	
<p style="text-align: center;">§ 3 Begrenzung des Benutzungsrechtes</p> <p>(1) Von der Entsorgung im Rahmen dieser Satzung ist Abwasser ausgeschlossen, das aufgrund seiner Inhaltsstoffe</p> <ol style="list-style-type: none"> <li>1. die mit der Entleerung und Abfuhr beschäftigten Mitarbeiter verletzt oder Geräte und Fahrzeuge in ihrer Funktion beeinträchtigt oder</li> <li>2. das in der öffentlichen Abwasseranlage beschäftigte Personal gefährdet oder gesundheitlich beeinträchtigt oder</li> <li>3. die öffentliche Abwasseranlage in ihrem Bestand angreift oder ihren Betrieb, die Funktionsfähigkeit oder die Unterhaltung gefährdet, erschwert, verteuert oder behindert oder</li> <li>4. die Klärschlammbehandlung, -beseitigung oder -verwertung beeinträchtigt oder verteuert oder</li> <li>5. die Reinigungsprozesse der Abwasseranlage so erheblich stört, dass dadurch die Anforderungen der wasserrechtlichen Einleitungserlaubnis nicht eingehalten werden können.</li> </ol> <p>(2) Von der Entsorgung im Rahmen dieser Satzung sind Stoffe ausgeschlossen, soweit sie nach § 4 (Begrenzung des Benutzungsrechtes) der Entwässerungssatzung der Stadt Geilenkirchen vom 26.04.2007 nicht in die öffentliche Abwasseranlage eingeleitet werden dürfen.</p>	<p style="text-align: center;">§ 3 Begrenzung des Benutzungsrechtes</p> <p>(1) Von der Entsorgung im Rahmen dieser Satzung ist Abwasser ausgeschlossen, das aufgrund seiner Inhaltsstoffe</p> <ol style="list-style-type: none"> <li>1. die mit der Entleerung und Abfuhr beschäftigten Mitarbeiter verletzt oder Geräte und Fahrzeuge in ihrer Funktion beeinträchtigt oder</li> <li>2. das in der öffentlichen Abwasseranlage beschäftigte Personal gefährdet oder gesundheitlich beeinträchtigt oder</li> <li>3. die öffentliche Abwasseranlage in ihrem Bestand angreift oder ihren Betrieb, die Funktionsfähigkeit oder die Unterhaltung gefährdet, erschwert, verteuert oder behindert oder</li> <li>4. die Klärschlammbehandlung, -beseitigung oder -verwertung beeinträchtigt oder verteuert oder</li> <li>5. die Reinigungsprozesse der Abwasseranlage so erheblich stört, dass dadurch die Anforderungen der wasserrechtlichen Einleitungserlaubnis nicht eingehalten werden können.</li> </ol> <p>(2) Von der Entsorgung im Rahmen dieser Satzung sind Stoffe ausgeschlossen, soweit sie nach § 7 (Begrenzung des Benutzungsrechtes) der Entwässerungssatzung der Stadt Geilenkirchen vom (Datum der Bekanntmachungsanordnung) nicht in die öffentliche Abwasseranlage eingeleitet werden dürfen.</p>	

<p>(3) Eine Verdünnung oder Vermischung des Abwassers mit dem Ziel, Grenzwerte einzuhalten, darf nicht erfolgen.</p>	<p>(3) Eine Verdünnung oder Vermischung des Abwassers mit dem Ziel, Grenzwerte einzuhalten, darf nicht erfolgen.</p>	
<p style="text-align: center;">§ 4 Anschluss- und Benutzungszwang</p> <p>(1) Jeder anschlussberechtigte Grundstückseigentümer ist verpflichtet, die Entsorgung der Grundstücksentwässerungsanlage ausschließlich durch die Stadt zuzulassen und den zu entsorgenden Inhalt der Stadt zu überlassen (Anschluss- und Benutzungszwang).</p> <p>(2) Der Anschluss- und Benutzungszwang gilt auch für das in landwirtschaftlichen Betrieben anfallende häusliche Abwasser.</p> <p>(3) Die Stadt kann im Einzelfall den Grundstückseigentümer für das in landwirtschaftlichen Betrieben anfallende Abwasser auf Antrag vom Anschluss- und Benutzungszwang befreien, wenn die Voraussetzungen des § 51 Abs. 2 Nr. 1 LWG NRW gegeben sind. Hierzu muss der Grundstückseigentümer nachweisen, dass das Abwasser im Rahmen der pflanzenbedarfsgerechten Düngung auf landwirtschaftlich, forstwirtschaftlich oder gärtnerisch genutzten Böden ohne Beeinträchtigung des Wohls der Allgemeinheit im Einklang mit den wasserrechtlichen, abfallrechtlichen, naturschutzrechtlichen und immissionsschutzrechtlichen Bestimmungen aufgebracht wird. Der Nachweis ist erbracht, wenn der Landwirt eine wasserrechtliche, abfallrechtliche, naturschutzrechtliche und immissionsschutzrechtliche Unbedenklichkeitsbescheinigung der zuständigen Behörden vorlegt.</p>	<p style="text-align: center;">§ 4 Anschluss- und Benutzungszwang</p> <p>(1) Jeder anschlussberechtigte Grundstückseigentümer ist verpflichtet, die Entsorgung der Grundstücksentwässerungsanlage ausschließlich durch die Stadt zuzulassen und den zu entsorgenden Inhalt der Stadt zu überlassen (Anschluss- und Benutzungszwang).</p> <p>(2) Der Anschluss- und Benutzungszwang gilt auch für das in landwirtschaftlichen Betrieben anfallende häusliche Abwasser.</p> <p>(3) Die Stadt kann im Einzelfall den Grundstückseigentümer für das in landwirtschaftlichen Betrieben anfallende Abwasser auf Antrag vom Anschluss- und Benutzungszwang befreien, wenn die Voraussetzungen des <b>§ 49 Abs. 1 Satz 1 Nr. 1 LWG NRW vorliegen oder die Abwasserbeseitigungspflicht gemäß § 49 Abs. 5 Satz 2 LWG NRW</b> gegeben sind. Hierzu muss der Grundstückseigentümer nachweisen, dass das Abwasser im Rahmen der pflanzenbedarfsgerechten Düngung auf landwirtschaftlich, forstwirtschaftlich oder gärtnerisch genutzten Böden ohne Beeinträchtigung des Wohls der Allgemeinheit im Einklang mit den wasserrechtlichen, abfallrechtlichen, naturschutzrechtlichen und immissionsschutzrechtlichen Bestimmungen aufgebracht wird. Der Nachweis ist erbracht, wenn der Landwirt eine wasserrechtliche, abfallrechtliche, naturschutzrechtliche und immissionsschutzrechtliche Unbedenklichkeitsbescheinigung der zuständigen Behörden vorlegt.</p>	

<p style="text-align: center;">§ 5 Ausführung, Betrieb und Unterhaltung der Grundstücksentwässerungsanlage</p> <p>(1) Die Grundstücksentwässerungsanlage ist nach den gem. § 60 WHG und § 57 LWG jeweils in Betracht kommenden Regeln der Technik zu bauen, betreiben und unterhalten. Die untere Umweltbehörde ordnet in ihrer Funktion als untere Wasserbehörde bei Bedarf die Sanierung an.</p> <p>(2) Grundstücksentwässerungsanlage und Zuwegung sind so zu bauen, dass die Grundstücksentwässerungsanlagen durch die von der Stadt oder von beauftragten Dritten eingesetzten Entsorgungsfahrzeuge mit vertretbarem Aufwand die Entleerung durchführen können. Die Grundstücksentwässerungsanlage muss frei zugänglich sein, der Deckel muss durch eine Person zu öffnen sein.</p> <p>(3) Der Grundstückseigentümer hat Mängel im Sinne des Abs. 2 nach Aufforderung zu beseitigen und die Grundstücksentwässerungsanlage in einem ordnungsgemäßen Zustand zu bringen.</p> <p>(4) Bei Anschluss des Grundstücks an die städt. Kanalisation ist die Grundstücksentwässerungsanlage im Sinne des § 9 Abs. 5 der Entwässerungssatzung der Stadt Geilenkirchen außer Betrieb zu nehmen. Die Reinigung hat durch eine Fachfirma zu erfolgen.</p>	<p style="text-align: center;">§ 5 Ausführung, Betrieb und Unterhaltung der Grundstücksentwässerungsanlage</p> <p>(1) <b>Die Grundstücksentwässerungsanlage und die Zuwegung sind so zu bauen, dass die Grundstücksentwässerungsanlage durch die von der Stadt oder von beauftragten Dritten eingesetzten Entsorgungsfahrzeuge mit vertretbarem Aufwand die Entleerung durchführen können. Die Grundstücksentwässerungsanlage muss frei zugänglich sein, der Deckel muss durch eine Person zu öffnen sein.</b></p> <p>(2) Der Grundstückseigentümer hat Mängel im Sinne des Abs. 1 nach Aufforderung der Stadt zu beseitigen und die Grundstücksentwässerungsanlage in einen ordnungsgemäßen Zustand zu bringen.</p>	
<p style="text-align: center;">§ 6 Durchführung der Entsorgung</p>	<p style="text-align: center;">§ 6 Durchführung der Entsorgung</p>	

<p>(1) Vollbiologische Kleinkläranlagen mit der Bauartzulassung vom Deutschen Institut für Bautechnik (DIBT) sind entsprechend den allgemein anerkannten Regeln der Technik bei Bedarf, mindestens jedoch im zweijährigen Abstand zu entleeren, soweit auf der Grundlage des § 57 LWG NRW keine anderen Regelungen eingeführt worden sind. Vollbiologische Kleinkläranlagen ohne Bauartzulassung sind je nach Größe und Bedarf, mindestens jedoch einmal pro Jahr zu entsorgen. Der Grundstückseigentümer hat die Entsorgung rechtzeitig mündlich oder schriftlich zu beantragen.</p> <p>(2) Abflusslose Gruben sind bei Bedarf, mindestens aber einmal im Jahr zu entleeren. Ein Bedarf liegt vor, wenn die abflusslose Grube bis 50 % des nutzbaren Speichervolumens angefüllt ist. Ist die abflusslose Grube mit einer Füllstandsanzeige und einer Warnanlage ausgerüstet, so liegt ein Bedarf vor, wenn die abflusslose Grube bis auf 80 % des nutzbaren Speichervolumens angefüllt ist. Der Grundstückseigentümer hat die Entsorgung rechtzeitig mündlich oder schriftlich zu beantragen.</p> <p>(3) Auch ohne vorherigen Antrag und außerhalb des Entsorgungsplanes kann die Stadt die Grundstücksentwässerungsanlage entsorgen,</p>	<p>(1) <i>Der Inhalt von Kleinkläranlagen ist bei einem Abfuhrbedarf, mindestens jedoch im zweijährigen Abstand zu entsorgen. Ein Abfuhrbedarf ist dann gegeben, wenn der Schlamm-speicher der Kleinkläranlage mindestens zu 50 % gefüllt ist. Das Nichtvorliegen eines Abfuhrbedarfes ist durch den Grundstückseigentümer gegenüber der Stadt durch Wartungsprotokoll (mit einer integrierten Schlamm Spiegel-Messung) mit einer von ihm beauftragten Wartungsfirma nachzuweisen. Liegt ein Abfuhrbedarf nachweisbar nicht vor, so wird die Abfuhr grundsätzlich um ein Jahr verschoben. Nach Ablauf dieses Jahres wird durch die Stadt erneut geprüft, ob ein Abfuhrbedarf besteht. Für diese Prüfung hat der Grundstückseigentümer der Stadt erneut ein aktuelles Wartungsprotokoll (mit integrierter Schlamm Spiegel-Messung) vorzulegen. Darüber hinaus hat der Grundstückseigentümer die Entleerung des Inhaltes der Kleinkläranlage rechtzeitig mündlich oder schriftlich zu beantragen.</i></p> <p>(2) Abflusslose Gruben sind bei <b>einem Abfuhrbedarf, mindestens aber</b> einmal im Jahr zu entleeren. Ein Bedarf liegt vor, wenn die abflusslose Grube bis 50 % des nutzbaren Speichervolumens angefüllt ist. Ist die abflusslose Grube mit einer Füllstandsanzeige und einer Warnanlage ausgerüstet, so liegt ein Bedarf vor, wenn die abflusslose Grube bis auf 80 % des nutzbaren Speichervolumens angefüllt ist. Der Grundstückseigentümer hat die Entsorgung rechtzeitig mündlich oder schriftlich zu beantragen.</p> <p>(3) Auch ohne vorherigen Antrag und außerhalb des Entsorgungsplans kann die Stadt den Inhalt der Grundstücksentwässerungsanlage entsorgen,</p>	
--	---	--

<p>wenn besondere Umstände eine Entsorgung erfordern oder die Voraussetzung für die Entsorgung vorliegen und ein Antrag auf Entsorgung unterbleibt.</p> <p>(4) Die Stadt bestimmt den genauen Zeitpunkt, die Art und Weise und den Umfang der Entsorgung.</p> <p>(5) Zum Entsorgungstermin hat der Grundstückseigentümer die Grundstücksentwässerungsanlage freizulegen und die Zufahrt zu gewährleisten (§ 5 Abs. 2).</p> <p>(6) Die Grundstücksentwässerungsanlage ist nach der Entleerung unter Beachtung der Betriebsanleitung, DIN-Vorschriften und der wasserrechtlichen Erlaubnis wieder in Betrieb zu nehmen.</p> <p>(7) Der Anlageninhalt geht mit der Übernahme in das Eigentum der Stadt Geilenkirchen über. Die Stadt ist nicht verpflichtet, darin nach verlorenen Gegenständen zu suchen oder suchen zu lassen. Werden Wertgegenstände gefunden, sind sie als Fundsache zu behandeln.</p>	<p>wenn besondere Umstände eine Entsorgung erfordern oder die Voraussetzungen für eine Entsorgung vorliegen und ein Antrag auf Entsorgung unterbleibt.</p> <p>(4) Die Stadt bestimmt den genauen Zeitpunkt, die Art und Weise und den Umfang der Entsorgung.</p> <p>(5) Zum Entsorgungstermin hat der Grundstückseigentümer die Grundstücksentwässerungsanlage freizulegen und die Zufahrt zu gewährleisten (§ 5 Abs. 1).</p> <p>(6) Die Grundstücksentwässerungsanlage ist nach der Entleerung unter Beachtung der Betriebsanleitung, DIN-Vorschriften und der wasserrechtlichen Erlaubnis wieder in Betrieb zu nehmen.</p> <p>(7) Der Anlageninhalt geht mit der Übernahme in das Eigentum der Stadt Geilenkirchen über. Die Stadt ist nicht verpflichtet, darin nach verlorenen Gegenständen zu suchen oder suchen zu lassen. Werden Wertgegenstände gefunden, sind sie als Fundsache zu behandeln.</p>	
<p style="text-align: center;">§ 7 Anmelde- und Auskunftspflicht</p> <p>(1) Der Grundstückseigentümer hat der Stadt das Vorhandensein von Kleinkläranlagen und abflusslosen Gruben anzuzeigen. Die für die Genehmigung einer derartigen Anlage vorhandenen baurechtlichen und wasserrechtlichen Vorschriften bleiben unberührt.</p> <p>(2) Werden neue Grundstücksentwässerungsanlagen errichtet, ist dies vom Grundstückseigentümer spätestens eine Woche vor Inbetriebnahme der Anlage der Stadt anzuzeigen.</p>	<p style="text-align: center;">§ 7 Anmelde- und Auskunftspflicht</p> <p>(1) Der Grundstückseigentümer hat der Stadt das Vorhandensein von Kleinkläranlagen und abflusslosen Gruben anzuzeigen. Die für die Genehmigung einer derartigen Anlage vorhandenen baurechtlichen und wasserrechtlichen Vorschriften bleiben unberührt.</p> <p>(2) Der Grundstückseigentümer <b>ist verpflichtet, über § 7 dieser Satzung hinaus</b> der Stadt alle zur Durchführung dieser Satzung erforderlichen Auskünfte zu erteilen.</p>	<p>der Inhalt des früheren Abs. 2 entfällt.</p>

<p>(3) Der Grundstückseigentümer ist darüber hinaus verpflichtet, der Stadt alle zur Durchführung dieser Satzung erforderlichen Auskünfte unverzüglich zu erteilen.</p> <p>(4) Erfolgt ein Eigentümerwechsel, so ist neben dem bisherigen auch der neue Eigentümer verpflichtet, die Stadt unverzüglich zu benachrichtigen.</p>	<p>(3) Erfolgt ein Eigentümerwechsel, so ist neben dem bisherigen auch der neue Eigentümer verpflichtet, die Stadt unverzüglich zu benachrichtigen.</p>	
<p style="text-align: center;">§ 8</p> <p>Überwachung der Grundstücksentwässerungsanlagen und Betretungsrecht</p> <p>(1) Im Rahmen ihrer Überwachungspflicht für Kleinkläranlagen nach § 53 Abs. 1 S. 2 Nr. 6 LWG NRW überprüft die Stadt durch regelmäßige Kontrollen den ordnungs-gemäßen Zustand der Kleinkläranlagen. Sie kann sich zur Erfüllung dieser Pflicht nach § 53 Abs. 1 Satz 3 LWG NRW Dritter bedienen.</p> <p>(2) Den Beauftragten der Stadt ist zur Prüfung, ob die Vorschriften dieser Satzung befolgt werden, ungehinderten Zutritt zu den in Frage kommenden Teilen des Grundstücks und der Grundstücksentwässerungsanlage zu gewähren. Die Beauftragten haben sich auf Verlangen durch einen von der Stadt ausgestellten Dienstausweis auszuweisen.</p> <p>(3) Der Grundstückseigentümer hat das Betreten und</p>	<p style="text-align: center;">§ 8</p> <p><b><i>Entleerung der Grundstücksentwässerungsanlagen und Betretungsrecht</i></b></p> <p><b><i>(1) Die Stadt hat gemäß § 46 Abs. 1 Satz 2 Nr. 5 LWG NRW die Pflicht, den Klärschlamm aus Kleinkläranlagen sowie gemäß § 46 Abs. 1 Satz 2 Nr. 2 LWG NRW das Abwasser aus abflusslosen Gruben zu entsorgen. Die Stadt kann hierzu auch Dritte beauftragen (§ 56 Satz 3 WHG). Den Bediensteten sowie den Beauftragten der Stadt ist gemäß § 98 Abs. 1 LWG NRW zur Prüfung der Einhaltung der Vorschriften dieser Satzung, ungehinderter Zutritt zu den in Frage kommenden Teilen des Grundstücks und der Grundstücksentwässerungsanlage zu gewähren. Die Beauftragten haben sich auf Verlangen durch einen von der Stadt ausgestellten Dienstausweis auszuweisen.</i></b></p> <p>(2) Der Grundstückseigentümer hat das Betreten und Befahren seines Grundstücks zum Zwecke der Entsorgung gemäß § 98 LWG NRW zu dulden.</p>	<p>Die Überwachungspflicht für Kleinkläranlagen gehört nach den Bestimmungen des neuen LWG NRW nicht mehr zur Abwasserbeseitigungspflicht der Städte und Gemeinden. Diese Aufgabe wird künftig von den unteren Wasserbehörden im Rahmen der Gewässeraufsicht wahrgenommen.</p>

<p>Befahren seines Grundstückes zum Zwecke der Entsorgung zu dulden.</p>		
<p style="text-align: center;">§ 8a</p> <p>Zustands- und Funktionsprüfung bei privaten Abwasserleitungen, die Schmutzwasser den Grundstücksentwässerungsanlagen zuleiten</p> <p>(1) Für die Zustands- und Funktionsprüfung bei privaten Abwasserleitungen, die Schmutzwasser privaten Grundstücksentwässerungsanlagen (Kleinkläranlage, abflusslose Grube) zuleiten, gilt die Verordnung zur Selbstüberwachung von Abwasseranlagen (Selbstüberwachungsverordnung Abwasser – SÜwVO Abw NRW 2013). Private Abwasserleitungen sind gemäß den §§ 60, 61 WHG, § 61 Abs. 1 LWG NRW, § 8 Abs. 1 SÜwVO Abw NRW 2013 so zu errichten und zu betreiben, dass die Anforderungen an die Abwasserbeseitigung eingehalten werden. Hierzu gehört auch die ordnungsgemäße Erfüllung der Abwasserüberlassungspflicht nach § 53 Abs. 1 c LWG NRW gegenüber der Stadt.</p> <p>(2) Zustands- und Funktionsprüfungen an privaten Abwasserleitungen dürfen nur durch anerkannte Sachkundige gemäß § 12 SÜwVO Abw NRW durchgeführt werden.</p> <p>(3) Nach § 7 Satz 1 SÜwVO Abw NRW 2013 sind im Erdreich oder unzugänglich verlegte private Abwasserleitungen zum Sammeln oder Fortleiten von Schmutzwasser oder mit diesem vermischten Niederschlagswasser einschließlich verzweigter Leitungen unter der Keller-Bodenplatte oder der Bodenplatte des Gebäudes ohne Keller sowie zugehörige Einsteigeschächte oder Inspektionsöffnungen zu prüfen. Ausgenommen von der Prüfpflicht sind nach § 7 Satz 2 SÜwV Abw NRW Abwasserleitungen, die zur alleinigen</p>	<p style="text-align: center;">§ 9</p> <p>Zustands- und Funktionsprüfung bei privaten Abwasserleitungen, die Schmutzwasser den Grundstücksentwässerungsanlagen zuleiten</p> <p>(1) Für die Zustands- und Funktionsprüfung bei privaten Abwasserleitungen, die Schmutzwasser privaten Grundstücksentwässerungsanlagen (Kleinkläranlage, abflusslose Grube) zuleiten, gilt die Verordnung zur Selbstüberwachung von Abwasseranlagen Selbstüberwachungsverordnung Abwasser – SÜwVO Abw NRW). Private Abwasserleitungen sind gemäß den §§ 60, 61 WHG, <b>§ 56 Abs. 1 LWG NRW, § 8 Abs. 1 SÜwVO Abw NRW</b> so zu errichten und zu betreiben, dass die Anforderungen an die Abwasserbeseitigung eingehalten werden. Hierzu gehört auch die ordnungsgemäße Erfüllung der Abwasserüberlassungspflicht nach <b>§ 48 LWG NRW</b> gegenüber der Stadt.</p> <p>(2) Zustands- und Funktionsprüfungen an privaten Abwasserleitungen dürfen nur durch anerkannte Sachkundige gemäß § 12 SÜwVO Abw NRW durchgeführt werden.</p> <p>(3) Nach § 7 Satz 1 SÜwVO Abw NRW sind im Erdreich oder unzugänglich verlegte private Abwasserleitungen zum Sammeln oder Fortleiten von Schmutzwasser oder mit diesem vermischten Niederschlagswasser einschließlich verzweigter Leitungen unter der Keller-Bodenplatte oder der Bodenplatte des Gebäudes ohne Keller sowie zugehörige Einsteigeschächte oder Inspektionsöffnungen zu prüfen. Ausgenommen von der Prüfpflicht sind nach § 7 Satz 2 SÜwVO Abw NRW Abwasserleitungen, die der alleinigen</p>	

<p>Ableitung von Niederschlagswasser dienen und Leitungen, die in dichten Schutzrohren so verlegt sind, dass austretendes Abwasser aufgefangen und erkannt wird.</p> <p>(4) Für welche Grundstücke und zu welchem Zeitpunkt eine Zustands- und Funktionsprüfung bei privaten Abwasserleitungen durchzuführen ist, ergibt sich aus den §§ 7 bis 9 SÜwVO Abw NRW 2013. Nach § 8 Abs. 2 SÜwV Abw NRW 2013 hat der Eigentümer des Grundstücks bzw. nach § 8 Abs. 6 SÜwVO Abw NRW 2013 der Erbbauberechtigte private Abwasserleitungen, die Schmutzwasser führen, nach ihrer Errichtung oder nach ihrer wesentlichen Änderung unverzüglich von Sachkundigen nach den allgemein anerkannten Regeln der Technik auf deren Zustand und Funktionstüchtigkeit prüfen zu lassen. Die Prüfpflicht und Prüffristen für bestehende Abwasserleitungen ergeben sich im Übrigen aus § 8 Abs. 3 und Abs. 4 SÜwVO Abw NRW 2013. Legt die Stadt darüber hinaus durch gesonderte Satzung gemäß § 53 Abs. 1 e Satz 1 Nr. 1 LWG NRW Prüffristen fest, so werden die betroffenen Grundstückseigentümer bzw. Erbbauberechtigten durch die Stadt hierüber im Rahmen der ihr obliegenden Unterrichts- und Beratungspflicht (§ 53 Abs. 1 e Satz 3 LWG NRW) informiert.</p> <p>(5) Zustands- und Funktionsprüfungen müssen nach § 9 Abs. 1 SÜwVO Abw NRW 2013 nach den allgemein anerkannten Regeln der Technik durchgeführt werden. Nach § 8 Abs. 1 Satz 4 SÜwV Abw NRW 2013 gelten die DIN 1986 Teil 30 und die DIN EN 1610 als allgemein anerkannte Regeln der Technik, soweit die SÜwVO Abw NRW 2013 keine abweichenden Regelungen trifft.</p>	<p>Ableitung von Niederschlagswasser dienen und Leitungen, die in dichten Schutzrohren so verlegt sind, dass austretendes Abwasser aufgefangen und erkannt wird.</p> <p>(4) Für welche Grundstücke und zu welchem Zeitpunkt eine Zustands- und Funktionsprüfung bei privaten Abwasserleitungen durchzuführen ist, ergibt sich aus den §§ 7 bis 9 SÜwVO Abw NRW. Nach § 8 Abs. 2 SÜwVO Abw NRW hat der Eigentümer des Grundstücks bzw. nach § 8 Abs. 6 SÜwVO Abw NRW der Erbbauberechtigte private Abwasserleitungen, die Schmutzwasser führen, nach ihrer Errichtung oder nach ihrer wesentlichen Änderung unverzüglich von Sachkundigen nach den allgemein anerkannten Regeln der Technik auf deren Zustand und Funktionstüchtigkeit prüfen zu lassen. Die Prüfpflicht und Prüffristen für bestehende Abwasserleitungen ergeben sich im Übrigen aus § 8 Abs. 3 und Abs. 4 SÜwVO Abw NRW. Legt die Stadt darüber hinaus durch gesonderte Satzung gemäß <b>§ 46 Abs. 2 Satz 1 Nr. 1 LWG NRW</b> Prüffristen fest, so werden die betroffenen Grundstückseigentümer bzw. Erbbauberechtigten durch die Stadt hierüber im Rahmen der ihr obliegenden Unterrichts- und Beratungspflicht (<b>§ 46 Abs. 2 Satz 3 LWG NRW</b>) informiert. <b>Das gleiche gilt, wenn die Stadt Satzungen nach altem Recht gemäß § 46 Abs. 2 Satz 2 LWG NRW fortführt.</b></p> <p>(5) Zustands- und Funktionsprüfungen müssen nach § 9 Abs. 1 SÜwVO Abw NRW nach den allgemein anerkannten Regeln der Technik durchgeführt werden. Nach § 8 Abs. 1 Satz 4 SÜwVO Abw NRW gelten die DIN 1986 Teil 30 und die DIN EN 1610 als allgemein anerkannte Regeln der Technik, soweit die SÜwVO Abw NRW keine abweichenden Regelungen trifft.</p>	
---	---	--

<p>(6) Nach § 9 Abs. 2 Satz 1 SÜwVO Abw NRW 2013 ist das Ergebnis der Zustands- und Funktionsprüfung in einer Bescheinigung gemäß Anlage 2 der SÜwVO Abw NRW 2013 zu dokumentieren. Dabei sind der Bescheinigung die in § 9 Abs. 2 Satz 2 SÜwAbw NRW 2013 genannten Anlagen beizufügen. Diese Bescheinigung nebst Anlagen ist der Stadt durch den Grundstückseigentümer oder Erbbauberechtigten (§ 8 Abs. 2 bzw. Abs. 8 SÜwVO Abw NRW 2013) unverzüglich nach Erhalt vom Sachkundigen vorzulegen, damit eine zeitnahe Hilfestellung durch die Stadt erfolgen kann.</p> <p>(7) Private Abwasserleitungen, die nach dem 01.01.1996 auf Zustand und Funktionstüchtigkeit geprüft worden sind, bedürfen nach § 11 SÜwVO Abw NRW 2013 keiner erneuten Prüfung, sofern Prüfung und Prüfbescheinigung den zum Zeitpunkt der Prüfung geltenden Anforderungen entsprochen haben.</p> <p>(8) Die Sanierungsnotwendigkeit und der Sanierungszeitpunkt ergeben sich grundsätzlich aus § 10 Abs. 1 SÜwVO Abw NRW. Über mögliche Abweichungen von den Sanierungsfristen in § 10 Abs. 1 SÜwVO Abw NRW 2013 kann die Stadt gemäß § 10 Abs. 2 Satz 1 SÜwVO Abw NRW 2013 nach pflichtgemäßen Ermessen im Einzelfall entscheiden.</p>	<p>(6) Nach § 9 Abs. 2 Satz 1 SÜwVO Abw NRW ist das Ergebnis der Zustands- und Funktionsprüfung in einer Bescheinigung gemäß Anlage 2 der SÜwVO Abw NRW zu dokumentieren. Dabei sind der Bescheinigung die in § 9 Abs. 2 Satz 2 SÜwVO Abw NRW genannten Anlagen beizufügen. Diese Bescheinigung nebst Anlagen ist der Stadt durch den Grundstückseigentümer oder Erbbauberechtigten (§ 8 Abs. 2 bzw. Abs. 6 SÜwVO Abw NRW) unverzüglich nach Erhalt vom Sachkundigen vorzulegen, damit eine zeitnahe Hilfestellung durch die Stadt erfolgen kann.</p> <p>(7) Private Abwasserleitungen, die nach dem 01.01.1996 auf Zustand und Funktionstüchtigkeit geprüft worden sind, bedürfen nach § 11 SÜwVO Abw NRW keiner erneuten Prüfung, sofern Prüfung und Prüfbescheinigung den zum Zeitpunkt der Prüfung geltenden Anforderungen entsprochen haben.</p> <p>(8) Die Sanierungsnotwendigkeit und der Sanierungszeitpunkt ergeben sich grundsätzlich aus § 10 Abs. 1 SÜwVO Abw NRW. Über mögliche Abweichungen von den Sanierungsfristen in § 10 Abs. 1 SÜwVO Abw NRW kann die Stadt gemäß § 10 Abs. 2 Satz 1 SÜwVO Abw NRW nach pflichtgemäßen Ermessen im Einzelfall entscheiden.</p>	
<p style="text-align: center;">§ 9 Haftung</p> <p>(1) Der Grundstückseigentümer haftet für Schäden infolge mangelhaften Zustandes oder unsachgemäßer Benutzung seiner Grundstücksentwässerungsanlage oder Zuwegung. Im gleichen Umfang hat er die Stadt von Ersatzansprüchen Dritter</p>	<p style="text-align: center;">§ 10 Haftung</p> <p>(1) Der Grundstückseigentümer haftet für Schäden infolge mangelhaften Zustandes oder unsachgemäßer Benutzung seiner Grundstücksentwässerungsanlage oder Zuwegung. Im gleichen Umfang hat er die Stadt von Ersatzansprüchen Dritter</p>	

<p>freizustellen, die wegen solcher Schäden geltend gemacht werden.</p> <p>(2) Kommt der Grundstückseigentümer seinen Verpflichtungen aus dieser Satzung nicht oder nicht ausreichend nach und ergäben sich hieraus Mehraufwendungen, ist er zu Ersatz verpflichtet.</p> <p>(3) Kann die in der Satzung vorgesehene Entsorgung wegen höherer Gewalt, Betriebsstörungen, Witterungseinflüssen, Hochwasser oder aus ähnlichen Gründen nicht oder nicht rechtzeitig durchgeführt werden, hat der Grundstückseigentümer keinen Anspruch auf Schadensersatz oder Ermäßigung der Benutzungsgebühr. Im Übrigen haftet die Stadt im Rahmen der gesetzlichen Bestimmungen.</p>	<p>freizustellen, die wegen solcher Schäden geltend gemacht werden.</p> <p>(2) Kommt der Grundstückseigentümer seinen Verpflichtungen aus dieser Satzung nicht oder nicht ausreichend nach und ergeben sich hieraus Mehraufwendungen, ist er zum Ersatz verpflichtet.</p> <p>(3) Kann die in der Satzung vorgesehene Entsorgung wegen höherer Gewalt, Betriebsstörungen, Witterungseinflüssen, Hochwasser oder aus ähnlichen Gründen nicht oder nicht rechtzeitig durchgeführt werden, hat der Grundstückseigentümer keinen Anspruch auf Schadensersatz oder Ermäßigung der Benutzungsgebühr. Im Übrigen haftet die Stadt im Rahmen der gesetzlichen Bestimmungen.</p>	
<p style="text-align: center;">§ 10 Benutzungsgebühr</p> <p>(1) Als Gegenleistung für die Entsorgung und die Überwachung der Grundstücksentwässerungsanlage erhebt die Stadt Benutzungsgebühren nach Maßgabe des KAG NW und der Bestimmungen dieser Satzung.</p> <p>(2) Maßstab für die Benutzungsgebühr ist die festgestellte Menge des abgefahrenen Grubeninhalts. Zur Abfuhrmenge gehört auch das für das Absaugen etwa erforderliche Spülwasser. Als Berechnungseinheit gilt der Kubikmeter abgefahrenen Grubeninhalts, gemessen an der Messeinrichtung des Entsorgungsfahrzeuges.</p> <p>(3) Bei jeder Entsorgung ist die Menge des abzufahrenden Grubeninhalts zu ermitteln. Der ermittelte Wert soll vom Grundstückseigentümer oder dessen Beauftragten bestätigt werden.</p>	<p style="text-align: center;">§ 11 Benutzungsgebühren</p> <p><i>Für die Entsorgung des Inhalts der Grundstücksentwässerungsanlagen werden Benutzungsgebühren auf der Grundlage der §§ 11 und 12 der Satzung über die Erhebung von Abwassergebühren und Kanalanschluss-Beiträgen in der Stadt Geilenkirchen vom (Datum der Bekanntmachungsanordnung) erhoben.</i></p>	<p>Die weiteren Regelungen zu den Benutzungsgebühren sind in der Satzung über die Erhebung von Abwassergebühren und Kanalanschluss-Beiträgen in der Stadt Geilenkirchen enthalten.</p>

<p>(4) Die Gebührenpflicht entsteht mit der Abfuhr.</p> <p>(5) Gebührenpflichtig ist, wer im Zeitpunkt der Entsorgung Eigentümer der zu entsorgenden Grundstücksentwässerungsanlage ist.</p> <p>(6) Die Veranlagung zur Benutzungsgebühr wird dem Gebührenpflichtigen durch einen Gebührenbescheid bekannt gegeben. Die Benutzungsgebühr wird einen Monat nach Bekanntgabe des Gebührenbescheides fällig.</p>		
<p style="text-align: center;">§ 11 Gebührensatz</p> <p>Die Benutzungsgebühr für die Entsorgung von Grundstücksentwässerungsanlagen beträgt</p> <ul style="list-style-type: none"> <li>- bei Kleinkläranlagen und</li> <li>- bei abflusslosen Gruben</li> </ul> <p style="text-align: right;">abgefahrenen Grubeninhalts                      30,84 €/m<sup>3</sup></p>		<p>Die Regelungen zum Gebührensatz sind in der Satzung über die Erhebung von Abwassergebühren und Kanalanschlussbeiträgen in der Stadt Geilenkirchen enthalten.</p>
<p style="text-align: center;">§ 12 Berechtigte und Verpflichtete</p> <p>(1) Die sich aus dieser Satzung für den Grundstückseigentümer ergebenden Rechte und Pflichten gelten entsprechend auch für die Wohnungseigentümer, Erbbauberechtigte und sonstige zur Nutzung des Grundstücks dinglich Berechtigte. Die sich aus den §§ 3, 4, 5, 6 sowie 8 und 8a ergebenden Pflichten gelten auch für jeden schuldrechtlich zur Nutzung Berechtigten sowie jeden tatsächlichen Benutzer.</p> <p>(2) Mehrere Verpflichtete sind gesamtschuldnerisch verantwortlich.</p>	<p style="text-align: center;">§ 12 Berechtigte und Verpflichtete</p> <p>Die sich aus dieser Satzung für den Grundstückseigentümer ergebenden Rechte und Pflichten gelten entsprechend auch für Wohnungseigentümer, Erbbauberechtigte und sonstige zur Nutzung des Grundstücks dinglich Berechtigte. Die sich aus den §§ 3, 4, 5, 6 sowie 8 und 9 ergebenden Pflichten gelten auch für jeden schuldrechtlich zur Nutzung Berechtigten sowie jeden tatsächlichen Benutzer.</p>	<p>Der Inhalt des Abs. 2 der alten Satzung entfällt.</p>
<p style="text-align: center;">§ 13 Begriff des Grundstücks</p> <p>Grundstück im Sinne dieser Satzung ist unabhängig</p>		<p>siehe § 14</p>

<p>von der Eintragung im Grundbuch jeder zusammenhängende Grundbesitz, der eine selbständige wirtschaftliche Einheit bildet.</p>		
<p style="text-align: center;">§ 14 Ordnungswidrigkeiten</p> <p>(1) Ordnungswidrig handelt, wer vorsätzlich oder fahrlässig</p> <ul style="list-style-type: none"> <li>a) Abwasser einleitet, das nicht den Anforderungen des § 3 entspricht,</li> <li>b) entgegen § 4 sich nicht an die Entsorgung anschließt oder sie nicht benutzt,</li> <li>c) Grundstücksentwässerungsanlagen nicht den Anforderungen des § 5 entsprechend baut, betreibt oder unterhält oder einer Aufforderung zur Beseitigung der Mängel nach § 5 Abs. 3 nicht nachkommt,</li> <li>d) entgegen § 6 Abs. 1 und 2 die Entleerung nicht oder nicht rechtzeitig beantragt,</li> <li>e) entgegen § 6 Abs. 5 die Grundstücksentwässerungsanlage nicht freilegt oder die Zufahrt nicht gewährleistet,</li> <li>f) entgegen § 6 Abs. 6 die Grundstücksentwässerungsanlage nicht wieder in Betrieb nimmt,</li> <li>g) entgegen § 7 Abs. 1 das Vorhandensein von Kleinkläranlagen und abflusslosen Gruben nicht anzeigt,</li> <li>h) seiner Auskunftspflicht nach § 7 Abs. 2, 3 und 4 nicht nachkommt,</li> <li>i) entgegen § 8 Abs. 2 den Zutritt nicht gewährt,</li> <li>j) entgegen § 8 Abs. 3 das Betreten und Befahren seines Grundstücks nicht duldet.</li> <li>k) entgegen § 8a Abs. 6 Satz 3 die Bescheinigung über die Zustands- und Funktionsprüfung nicht vorlegt.</li> </ul> <p>(2) Die Ordnungswidrigkeit kann mit einer Geldbuße bis zu 50.000,00 € geahndet werden.</p>	<p style="text-align: center;">§ 13 Ordnungswidrigkeiten</p> <p>(1) Ordnungswidrig handelt, wer vorsätzlich oder fahrlässig</p> <ul style="list-style-type: none"> <li>a) Abwasser einleitet, das nicht den Anforderungen des § 3 entspricht,</li> <li>b) entgegen § 4 sich nicht an die Entsorgung anschließt oder sie nicht benutzt,</li> <li>c) Grundstücksentwässerungsanlagen nicht den Anforderungen des § 5 Abs. 1 betreibt und unterhält oder einer Aufforderung der Stadt nach § 5 Abs. 2 zur Beseitigung der Mängel nicht nachkommt,</li> <li>d) entgegen § 6 Abs. 1 und 2 die Entleerung nicht oder nicht rechtzeitig beantragt,</li> <li>e) entgegen § 6 Abs. 5 die Grundstücksentwässerungsanlage nicht freilegt oder die Zufahrt nicht gewährleistet,</li> <li>f) entgegen § 6 Abs. 6 die Grundstücksentwässerungsanlage nicht wieder in Betrieb nimmt,</li> <li>g) seiner Auskunftspflicht nach § 7 Abs. 2 und 3 nicht nachkommt,</li> <li>h) entgegen § 8 Abs. 1 den Zutritt nicht gewährt,</li> <li>i) entgegen § 8 Abs. 2 das Betreten und Befahren seines Grundstücks nicht duldet.</li> <li>j) entgegen § 9 Abs. 6 Satz 3 die Bescheinigung über die Zustands- und Funktionsprüfung nicht vorlegt.</li> </ul> <p>(2) Die Ordnungswidrigkeit kann mit einer Geldbuße bis zu <b>1.000,00 €</b> geahndet werden (§ 7 Abs. 2</p>	<p>Der Inhalt des früheren Buchstaben g) entfällt künftig. Alle folgenden Buschstaben verschieben sich entsprechend.</p>

	<b><i>GO NRW i. V. m. § 117 OWiG),</i></b>	
	§ 14 Begriff des Grundstücks	
	Grundstück im Sinne dieser Satzung ist unabhängig von der Eintragung im Grundbuch jeder zusammenhängende Grundbesitz, der eine selbständige wirtschaftliche Einheit bildet.	
§ 15 Inkrafttreten	§ 15 Inkrafttreten	
Diese Satzung tritt am 01.01.2012 in Kraft.	Diese Satzung tritt am <b><i>01.01.2017</i></b> in Kraft. <b><i>Gleichzeitig tritt die Satzung vom 04.07.1996 außer Kraft.</i></b>	

# TOP 6

Bauverwaltungs- und Tiefbauamt  
10.11.2016  
0864/2016

## Anträge

Beratungsfolge	Zuständigkeit	Termin
Umwelt- und Bauausschuss	Entscheidung	22.11.2016

### Antrag der Bürgerliste zur Verbesserung von Einrichtungen für Hundebesitzer

#### Sachverhalt:

Mit Schreiben vom 09.11.2016 beantragt die Fraktion der Bürgerliste an den drei Eingängen zum Wurmauenpark jeweils einen Hundekotbeutelspender mit integriertem Abfalleimer aufzustellen. Darüber hinaus soll die Verwaltung weitere Standorte prüfen. (s. Antrag)

#### Beschlussvorschlag:

An allen Eingängen zum Wurmauenpark werden Hundekotbeutel-Spender des neueren Typs (Beispiel: siehe Bild 3) aufgestellt. Die Befüllung der Spender und die Entsorgung der befüllten Beutel werden in regelmäßigen Abständen von der Stadt durchgeführt. Die Abstände sollen dabei so gewählt werden, dass möglichst ununterbrochen Beutel in den Spendern vorhanden sind.

Zudem prüft die Verwaltung das Aufstellen weiterer Behälter an anderen Punkten innerhalb des Stadtgebietes (z. B. Johann-Plum-Platz in Bauchem)

Anlage/n:  
Antrag der Bürgerliste

(Bauverwaltungs- und Tiefbauamt, Herr Savoir, 02451 - 629 229)



Geilenkirchen, den 09.11.2016

Bürgerliste, Christian Kravanja, Walderych 27a, 52511 Geilenkirchen

Stadt Geilenkirchen  
Herrn Bürgermeister Schmitz  
Markt 9  
52511 Geilenkirchen

## **Antrag der Bürgerliste zur Verbesserung von Einrichtungen für Hundebesitzer**

Sehr geehrter Herr Bürgermeister,

die Bürgerliste stellt den folgenden Antrag mit der Bitte um Aufnahme auf die Tagesordnung der zuständigen politischen Gremien:

### **Beschlussvorschlag:**

An allen Eingängen zum Wurmauenpark werden Hundekotbeutel-Spender neueren Typs (Beispiel: siehe Bild 3) aufgestellt. Die Befüllung der Spender und die Entsorgung der befüllten Beutel werden in regelmäßigen Abständen von der Stadt durchgeführt. Die Abstände sollen dabei so gewählt werden, dass möglichst ununterbrochen Beutel in den Spendern vorhanden sind.

Zudem prüft die Verwaltung das Aufstellen weiterer Behälter an anderen Punkten innerhalb des Stadtgebietes (z.B. Johann-Plum-Platz in Bauchem).

### **Begründung:**

Durch die jährliche Hundesteuer in Höhe von rund 140.000,- € stellen die Hundebesitzer in Geilenkirchen eine nicht unbedeutende Einnahmequelle dar. Deren Besitzer erhalten in unserer Stadt jedoch wenig Unterstützung für die Bedürfnisse ihrer kleinen oder großen Lieblinge.

Nach der Satzung über die Benutzung der öffentlichen Grün-, Park- und Spielanlagen

in der Stadt Geilenkirchen vom 20.06.2007 steht es Hundebesitzern zwar grundsätzlich offen, die städtischen Parkanlagen sowie den Wurmauenpark mit ihrem Vierbeiner zu betreten (§ 5). Muss sich jedoch ein Hund lösen, so findet man zur Zeit im gesamten Stadtgebiet keinen funktionierenden Hundekotbeutel-Spender. Am Eingang Beamtenparkplatz – Wurmauenpark ist lediglich ein verwaister, leerer und nicht gewarteter Kot-Beutel-Kasten an einem Lichtmast vorhanden (siehe Abbildung 1 und 2).



(Abbildung 1)



(Abbildung 2)

Obwohl die Hundebesitzer selbstverständlich schon beim Betreten des Parks auf ein Kotverbot für ihren Vierbeiner hingewiesen werden passieren hin und wieder solche natürlichen Bedürfnisse von Hunden auch gegen den Willen ihrer Besitzer.

Die Bürgerliste ist der Meinung, dass wir hier den Hundebesitzern eine Hilfestellung geben sollten, um dieses Malheur wieder zu beseitigen.

Hundekot stellt nicht nur ein Infektionsrisiko dar, sondern ist auch ein optisches Ärgernis und schadet dem Image der Stadt. Mehrere Hinweise z.B. auf Verunreinigungen im Wurmauenpark, die in den letzten Monaten bei uns eingegangen sind, machen

offensichtlich, dass Unrat auch von den Menschen und Besuchern in Geilenkirchen zunehmend als Problem angesehen wird.

Wir beantragen daher, dass an allen Eingängen zum Wurmauenpark Hundekotbeutel-Spender neueren Typs – bestehend aus einem Beutelspender und einem angegliederten Abfalleimer (siehe Abbildung 3) – aufgestellt werden. Die Kosten dafür belaufen sich nach unseren Recherchen auf ca. 150-300 Euro je Komplettsystem.



(Abbildung 3)

Mit freundlichen Grüßen

Kravanja

Bauverwaltungs- und Tiefbauamt  
08.11.2016  
058/2016

## Anträge

Beratungsfolge	Zuständigkeit	Termin
Umwelt- und Bauausschuss	Entscheidung	22.11.2016

### **Antrag der Fraktion Bündnis 90/DIE GRÜNEN zur Planung und Errichtung eines Kreisverkehrs Kreuzung Herzog-Wilhelm-Straße/Am Mausberg bzw. Theodor-Heuss-Ring**

#### **Beratungsanlass:**

Mit Schreiben vom 23.09.2016 (s. Anl.) beantragt die Fraktion Bündnis 90/DIE GRÜNEN die Aufnahme des Tagesordnungspunktes in die Sitzung des Ausschusses für Stadtentwicklung und Wirtschaftsförderung.

Mit Beschluss des Ausschusses für Stadtentwicklung und Wirtschaftsförderung vom 06.10.2016 wurde der Antrag in den Umwelt- und Bauausschuss verwiesen.

#### **Sachverhalt:**

Beim dem betreffenden Bereich handelt es sich um eine Verkehrsfläche des Landesbetriebes Straßenbau. Zu diesen Landstraßen gelten gesonderte Ausbaurichtlinien, d.h. etwa reduzierte Ausführungen wären nicht realisierbar.

In 2002 gab es sog. Vorfinanzierungsprojekte, bei denen die Kommunen unter Anwendung dieser Ausbaurichtlinien Kreisverkehrsplätze des Landes herstellen konnten, mit der Maßgabe einer fünfjährigen Kostenerstattung des Landes. Zu diesem Programm hatte die Stadt Geilenkirchen beim zuständigen Landesbetrieb Straßenbau NRW den Antrag für eine verkehrliche Verbesserung an Landstraßen im Bereich der Herzog-Wilhelm-Straße (L 364)/Theodor-Heuss-Ring/Am Mausberg beantragt und entsprechende Ausbaupläne vorgelegt. Dieser Antrag wurde im Jahr 2005 von der Zentrale des Landesbetriebes aus dem Vorfinanzierungsprogramm gestrichen, da die begrenzten Haushaltsmittel nicht ausreichend waren. Ende des Jahres 2005 wurde entschieden, dass bei der Priorisierung die Kreisverkehre Berliner Ring (L 42)/Heinsberger Straße und Berliner Ring (L42)/Kreuzstraße/Am Mausberg vorrangig hergestellt werden sollten.

Dieses Vorfinanzierungsprogramm besteht heute nicht mehr.

Es wird vorgeschlagen die Verwaltung zu beauftragen, mit dem zuständigen Landesbetrieb Straßen NRW erneut über die Herstellung des Kreisverkehrsplatzes Herzog-Wilhelm-Straße (L 364)/Theodor-Heuss-Ring/Am Mausberg zu verhandeln.

#### **Beschlussvorschlag:**

1. Variante: - Antrag der Fraktion Bündnis 90/DIE GRÜNEN

Die Verwaltung wird mit der Planung und Erstellung eines Kreisverkehrs an der Kreuzung Herzog-Wilhelm-Straße/Am Mausberg bzw. Theodor-Heuss-Ring beauftragt.

Zur Kostenreduzierung bei der Erstellung und in der Folge soll der Kreisverkehr in Niedrigbauweise mit gepflastertem Innenraum gestaltet werden. Die erforderlichen Mittel werden für den Haushalt 2017 unter Berücksichtigung möglicher Förderungen bereitgestellt

oder

2. Variante:

Die Verwaltung wird beauftragt mit dem zuständigen Landesbetrieb Straßen NRW Kontakt aufzunehmen, um die Herstellung des Kreisverkehrsplatzes Herzog-Wilhelm-Straße (L 364)/Theodor-Heuss-Ring/Am Mausberg zu verhandeln.

Anlage/n:

Fraktionsantrag Kreisverkehr

(Bauverwaltungs- und Tiefbauamt, Herr Houben, 02451 - 629 227)

Stadt Geilenkirchen  
Herrn Bürgermeister Schmitz  
Markt 9  
52511 Geilenkirchen

Geilenkirchen, 23.09.2016

Antrag der Fraktion Bündnis90/DIE GRÜNEN zur Planung und Errichtung eines Kreisverkehrs  
Kreuzung Herzog-Wilhelm-Str. / Am Mausberg bzw. Theodor Heuss Ring

Sehr geehrter Herr Bürgermeister Schmitz,

die Fraktion Bündnis90/DIE GRÜNEN stellt nachfolgenden Antrag mit der Bitte um Aufnahme in die Tagesordnung der nächsten Fachausschusssitzung des Ausschusses für Stadtentwicklung und Wirtschaftsförderung.

#### Beschlussvorschlag

Die Verwaltung wird mit der Planung und Erstellung eines Kreisverkehrs an der Kreuzung Herzog-Wilhelm-Str. / Am Mausberg bzw. Theodor Heuss Ring beauftragt.  
Zur Kostenreduzierung bei der Erstellung und in der Folge soll der Kreisverkehr in Niedrigbausweise mit gepflastertem Innenraum gestaltet werden. Die erforderlichen Mittel werden für den Haushalt 2017 unter Berücksichtigung möglicher Förderungen bereitgestellt.

#### Begründung

Im Ist-Zustand wird der Verkehr an der Kreuzung noch durch eine Licht-Signal-Anlage geregelt. Es entstehen nicht nur zu Stoßzeiten auf der Herzog-Wilhelm-Str. lange Staus die teilweise bis zu 250 Meter zurück reichen und ein Ausfahren aus der Straße „Zum Kniepbusch“ und vieler Grundstücksausfahrten unmöglich machen. An der Kreuzung passieren immer wieder Unfälle auch mit Verletzten. Zudem wird die Kreuzung bei Grün oft mit überhöhter Geschwindigkeit überfahren. Gerade in Richtung Stadteinwärts führt dies auch dann zur Gefährdung von allen anderen Teilnehmern am Straßenverkehr.

Der Leiter der Geilenkirchener Feuerwehr, Herr Michael Meyer, würde einen Kreisverkehr begrüßen da die Einsatzkräfte schneller an der Feuerwache wären. Er sieht für die Alarmfahrten keinerlei Beeinträchtigung.

Die schon einmal vorgebrachte Begründung der Verwaltung, der Platz würde nicht ausreichen, kann nicht akzeptiert werden. Es stehen auf der x Achse ca. 24 Meter und auf der Y Achse 28 Meter Platz zu Verfügung. Dieser Platz ist für eine Mischung aus „Minikreisverkehr“ und „kleiner Kreisverkehr“ (Definitionen siehe weitere Informationen) vollkommen ausreichend. Außerdem hat die Stadt mehrere Kreisverkehre in der Stadt mit ähnlichen Maßen realisiert.

Anzufügen als weiterer Vorteil ist die Energie- und Wartungskosten Einsparung durch den Wegfall der Ampel.

Weitere Informationen

Kreisverkehre bieten viele Vorteile:

- Hohe Verkehrssicherheit für alle Verkehrsteilnehmer
- Hohe Kapazität
- Hohe Verkehrsqualität für alle Verkehrsteilnehmer
- Hohe Akzeptanz in der Bevölkerung
- Hohe Wirtschaftlichkeit
- Ein wesentlicher Vorteil des Kreisverkehrs sind die geringen Geschwindigkeiten
- Der Kreisverkehr hat weniger Konfliktpunkte als eine Kreuzung.
- Konfliktströme fahren in gleicher Richtung

Minikreisverkehre

... haben Außendurchmesser zwischen 13 und 22 m und sind deshalb städtebaulich besser integrierbar als kleine Kreisverkehre mit 26 m

[https://www.ise.kit.edu/rd\\_download/SEB/Kolloquium\\_SEB\\_06-12\\_W.\\_Haller.pdf](https://www.ise.kit.edu/rd_download/SEB/Kolloquium_SEB_06-12_W._Haller.pdf)

Man unterscheidet je nach Funktion und Größe zwischen drei Arten von Kreisverkehren:

Minikreisverkehre, kleine und große Kreisverkehre. Ihre Anlage ist für Deutschland in den *Richtlinien für die Anlage von Straßen – Teil I plangleiche Knotenpunkte*, den *Richtlinien für die Anlage von Stadtstraßen* (RASt 06) und im *Merkblatt für die Anlage von Kreisverkehren* der Forschungsgesellschaft für Straßen- und Verkehrswesen (FGSV) geregelt.

### **Minikreisverkehre**

Minikreisverkehre haben einen Durchmesser zwischen 13 und 22 Metern. Da die Kreisinsel von großen Lastwagen oder Bussen wegen deren zu großem Wendekreis nicht umfahren werden kann, muss diese überfahrbar gestaltet sein. In der Regel ist sie aufgepflastert und von einem Niederbord eingefasst oder in Ausnahmefällen nur abmarkiert. Sie sind dazu gedacht, innerorts und im Bestand an geeigneten Plätzen bestehende Vorfahrtsregelungen oder Lichtsignalanlagen zu ersetzen.<sup>[6]</sup>

### **Kleine Kreisverkehre**

Kleine Kreisverkehre haben einen Außendurchmesser von 26 bis 50 Metern. Die Mittelinsel ist in der Regel nicht überfahrbar ausgeführt. Kleine Kreisverkehre können eine überfahrbare, abgesetzte innere Kreisfläche haben, um großen Fahrzeugen mit großen Wendekreisen ein Befahren zu ermöglichen. Kleine Kreisverkehre werden vor allem in Randbereichen von Orten eingesetzt. Das Merkblatt für die Anlage von Kreisverkehren der FGSV unterscheidet diese hinsichtlich ihrer Größe, ob ein Kreisverkehr innerhalb oder außerhalb bebauter Gebiete liegt. Demnach soll der Außendurchmesser des Kreisverkehrs innerhalb bebauter Gebiete zwischen 26 und 40 m und außerhalb bebauter Gebiete zwischen 35 und 50 m liegen.

Quelle: Dr.-Ing. Wolfgang Haller, Ingenieurgemeinschaft Schnüll Haller und Partner

Man unterscheidet je nach Funktion und Größe zwischen drei Arten von Kreisverkehren: Minikreisverkehre, kleine und große Kreisverkehre. Ihre Anlage ist für Deutschland in den *Richtlinien für die Anlage von Straßen – Teil I plangleiche Knotenpunkte*, den *Richtlinien für die Anlage von Stadtstraßen* (RASt 06) und im *Merkblatt für die Anlage von Kreisverkehren* der Forschungsgesellschaft für Straßen- und Verkehrswesen (FGSV) geregelt.

### **Minikreisverkehre**

Minikreisverkehre haben einen Durchmesser zwischen 13 und 22 Metern. Da die Kreisinsel von großen Lastwagen oder Bussen wegen deren zu großem Wendekreis nicht umfahren werden kann, muss diese überfahrbar gestaltet sein. In der Regel ist sie aufgepflastert und von einem Niederbord eingefasst oder in Ausnahmefällen nur abmarkiert. Sie sind dazu gedacht, innerorts und im Bestand an geeigneten Plätzen bestehende Vorfahrtsregelungen oder Lichtsignalanlagen zu ersetzen.

### **Kleine Kreisverkehre**

Kleine Kreisverkehre haben einen Außendurchmesser von 26 bis 50 Metern. Die Mittelinsel ist in der Regel nicht überfahrbar ausgeführt. Kleine Kreisverkehre können eine überfahrbare, abgesetzte innere Kreisfläche haben, um großen Fahrzeugen mit großen Wendekreisen ein Befahren zu ermöglichen. Kleine Kreisverkehre werden vor allem in Randbereichen von Orten eingesetzt. Das Merkblatt für die Anlage von Kreisverkehren der FGSV unterscheidet diese hinsichtlich ihrer Größe, ob ein Kreisverkehr innerhalb oder außerhalb bebauter Gebiete liegt. Demnach soll der Außendurchmesser des Kreisverkehrs innerhalb bebauter Gebiete zwischen 26 und 40 m und außerhalb bebauter Gebiete zwischen 35 und 50 m liegen.

Quelle: Wikipedia

Mit freundlichen Grüßen

Rainer Jansen  
Bündnis 90/DIE GRÜNEN Geilenkirchen  
Herzog-Wilhelm-Str. 81  
52511 Geilenkirchen  
Tel.: 02451 989713  
Mobil: 0174 336 43 93  
Mail: [r.jansen@tjc-knowledge.de](mailto:r.jansen@tjc-knowledge.de)

## Informationsvorlage

Beratungsfolge	Zuständigkeit	Termin
Umwelt- und Bauausschuss	Kenntnisnahme	22.11.2016

### Information über die im Stadtbetrieb derzeit bis März 2017 vorgesehenen Baumschnittmaßnahmen im Rahmen der Pflanzflächenunterhaltung

#### Sachverhalt:

Entsprechend dem Beschluss des Umwelt- und Bauausschusses vom 08.04.2014 wurde vereinbart, dass auf der Grundlage einer Gesamtplanung die bis März 2017 vorgesehenen Baumschnittmaßnahmen im Rahmen der Pflanzflächenunterhaltung mitgeteilt werden. Folgende Maßnahmen sind zum derzeitigen Zeitpunkt vom Stadtbetrieb geplant:

- Am Sportplatz in Teveren (Rasenplatz) müssen 17 Birken gefällt werden. Dies ist notwendig, da die Birken die in diesem Bereich erlaubte Wuchshöhe überschritten haben. Der Kreis Heinsberg wurde entsprechend informiert. Als Ersatz ist die Pflanzung von Säuleneichen vorgesehen.
- An der ehemaligen Schule für Erziehungshilfe in Beeck werden zwei Birken und eine Eberesche im Gruppenbestand gefällt, da die Bäume zu eng stehen. Durch diese Maßnahme können sich Jungbäume, hier eine Eiche, besser entwickeln.
- An der Grundschule in Würm ist die Fällung einer Hainbuche vorgesehen. Der Baum steht zu nah an einem Fenster.
- An der Janusz-Korczak-Schule in Hünshoven ist die Fällung einer Kastanie, aufgrund des Pilzbefalls, unerlässlich.
- Eine Kirsche auf dem Gelände des Kindergartens in Bauchem muss aufgrund von Pilzbefall entfernt werden.
- Im Zuge der Baumkontrolle wurde festgestellt, dass die Fällung einer Buche auf dem Spielplatz am Falkenweg aus Gründen der Sicherheit unumgänglich ist.
- Damit sich die Jungbäume entwickeln können, werden an der Hover Gracht in Nirm alte und kranke Pappeln entfernt.
- Auf dem Bolzplatz in Hatterath werden die Bäume zu den Nachbargrundstücken zurück geschnitten und ein Baum wird gefällt. Eine Ersatzpflanzung ist vorgesehen.
- In der Böschung an der Beethovenstraße in Geilenkirchen wird eine Eiche mittels Hubarbeitsbühne zurückgeschnitten.
- An der Alten Poststraße in Geilenkirchen schlagen Bäume gegen die Gebäudefassade, aufgrund dessen werden die Bäume dort zurückgeschnitten.
- Am Mühlenhof in Beeck werden an drei Linden Kroneneinkürzungen vorgenommen.

## Informationsvorlage

Beratungsfolge	Zuständigkeit	Termin
Umwelt- und Bauausschuss	Kenntnisnahme	22.11.2016

### Information über die getroffenen Maßnahmen zur Reduzierung der Auswirkungen von Starkregenereignissen für das Wohnbaugebiet "Hommer Heide"

#### Sachverhalt:

Durch das Starkregenereignis am 23.06.2016 kam es zu Überflutungen im Bereich des Wohngebietes Hommer Heide.

Entsprechend dem Fraktionsantrag der Bürgerliste vom 05.07.2016 beauftragte der Ausschuss in der Sitzung am 06.09.2016 die Verwaltung, vorbeugende Maßnahmen zusammenzustellen und dem Ausschuss zu berichten.

Zwischenzeitlich sind die nachstehenden Maßnahmen identifiziert und überwiegend auch vorgenommen worden, mit dem Ziel, künftige Auswirkungen von Starkregenereignissen für das Wohngebiet zumindest zu reduzieren. Dabei ist allgemein anerkannt, dass außergewöhnliche Starkregenereignisse, wie auch das vom 23.06.2016, vorbeugende Maßnahmen an ihre Grenzen führen bzw. im Einzelfall auch darüber hinaus.

Die vorbeugenden Maßnahmen im betreffenden Bereich konzentrieren sich insbesondere auf die Betrachtung der Wasserführung über den in Richtung Wurmtalstraße also in Richtung Tallage des Wohnbaugebietes führenden Wirtschaftsweg.

Konkret sind daher die nachstehenden Maßnahmen identifiziert worden:

1. Auf den angrenzenden topographisch höherliegenden Ackerparzellen werden in Kehl-lagen sogenannte Blühstreifen von den Bewirtschaftern hergestellt. Durch die Einsaat von Gras und Wildblumen, wird gegenüber der Ackerbewirtschaftung erwartet, der unmittelbare Niederschlagsabfluss gedrosselt werden kann.  
Mit den betreffenden beiden Landwirten konnte diese Maßnahme bereits einvernehmlich vereinbart werden.  
Auf der ersten Ackerparzelle ist dieser Blühstreifen bereits angelegt.  
Die zweite Ackerparzelle ist derzeit mit Gründünger bestellt. Anschließend soll auch dort ein Blühstreifen angelegt werden.
2. Die Bewirtschafter der höherliegenden Ackerparzellen wurden angehalten, die Pflug-furchen parallel zum betreffenden Wirtschaftsweg anzulegen. Auch damit wird der unmittelbare Abfluss von Niederschlagswasser und vor allen Dingen von Sedimenten aus der Feldlage auf den betreffenden Wirtschaftsweg reduziert werden können.
3. Auf dem unbefestigten Randstreifen der städt. Wegeparzelle entlang des Wirtschafts-weges ist inzwischen eine Bodenmulde angelegt, um auch damit eine gewisse Ab-flussdosierung zu erzielen.

4. Der an der Schnittstelle zwischen Wirtschaftsweg und Beginn der Erschließungsstraße zum betreffenden Wohnbaugebiet vorhandene Schlammfang wird wie bisher auch regelmäßig gewartet.
5. Im betreffenden Wohnbaugebiet besteht Trennkanalisation. Bei Ortsterminen mit von der Überflutung betroffenen Bewohnern wurden Fehlschlüsse zur Kanalisation festgestellt. Die Bewohner wurden angehalten, die Hausinstallation entsprechend umzustellen.

Der Ausschuss wird gebeten, die vorstehenden bisherigen Maßnahmen mit dem Ziel der Reduzierung der Auswirkungen von Starkregenereignissen im betreffenden Wohnbaugebiet zur Kenntnis zu nehmen.

(Bauverwaltungs- und Tiefbauamt, Herr Savoie, 02451 - 629 229)